بسم الله الرحمن الرحیم

الحمد لله رب العالمین والعاقبة للمتقین و

الصلوة والسلام علی رسوله محمد وآله اجمعین

بدانکه این نور نامه از صنعت و از حضرت سید المرسلین

و امام المتقین و خاتم النبیین محمد مصطفی صلی الله علیه

وسلم آورده اند که روزی جبرئیل صلوات الله علیه آمده

بود که حضرت امام المومنین علی بن فاطمه حاضر بودند

گفت السلام علیک یا ابا جبرئیل جواب سلام نداد

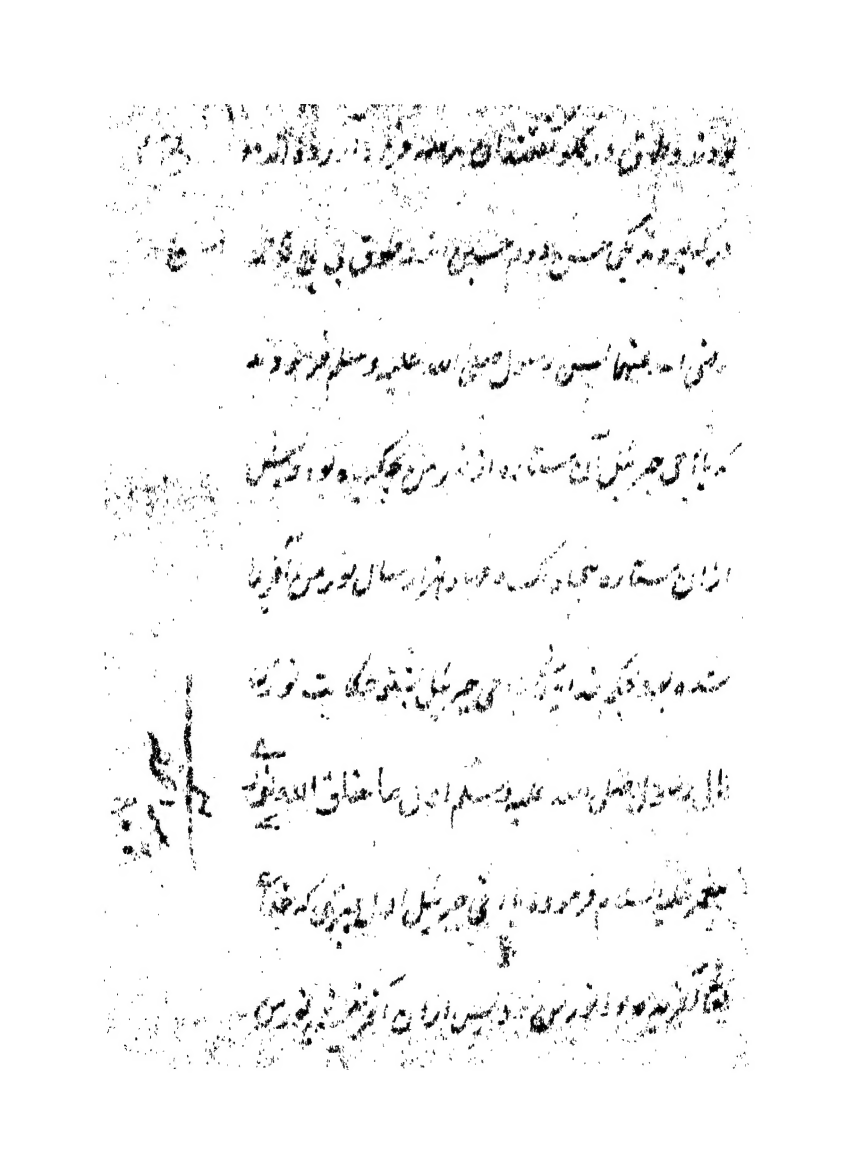

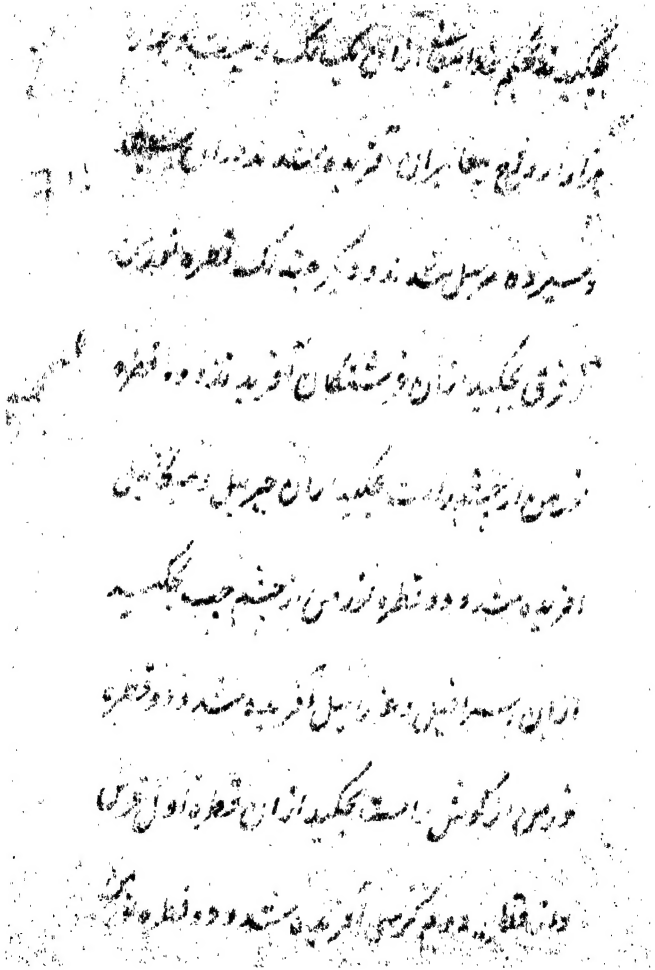

از گوش چپ بچکید از آن قطره اول لوح و از قطره
دوم قلم آفریده شد و هشت قطره نور من از طرف بینی
راست بچکید از آن هشت بهشت آفریده شد و هشت
قطره نور من از طرف بینی چپ بچکید از آن هفت دوزخ
آفریده شد و از قطره هشتم شیطان آفریده شد و هفت
و هفت قطره نور من از رخساره راست بچکید از آن
هفت آسمان آفریده شد و هفت قطره نور من از
رخساره چپ بچکید از آن هفت طبق زمین آفریده
شد و قطره نور من از جبین بچکید از قطره اول آفتاب

نهم صابران و از قطره دهم کاملان آفریده شد و ده

قطره نور من از زبان مبارک بچکید از قطره اول

نیک بختان و از قطره دوم قانتان و از قطره سیوم

صابران و از قطره چهارم راضیان و از قطره پنجم

صادقان و از قطره ششم متوکلان و از قطره هفتم

مخلصان و از قطره هشتم مصفیان و از قطره نهم

ذاکران و از قطره دهم شاکران و ده قطره نور من

از لبهای مبارک بچکید از قطره اول مشک و از قطره

دوم مشک و از قطره سیوم عنبر بهشت و از قطره

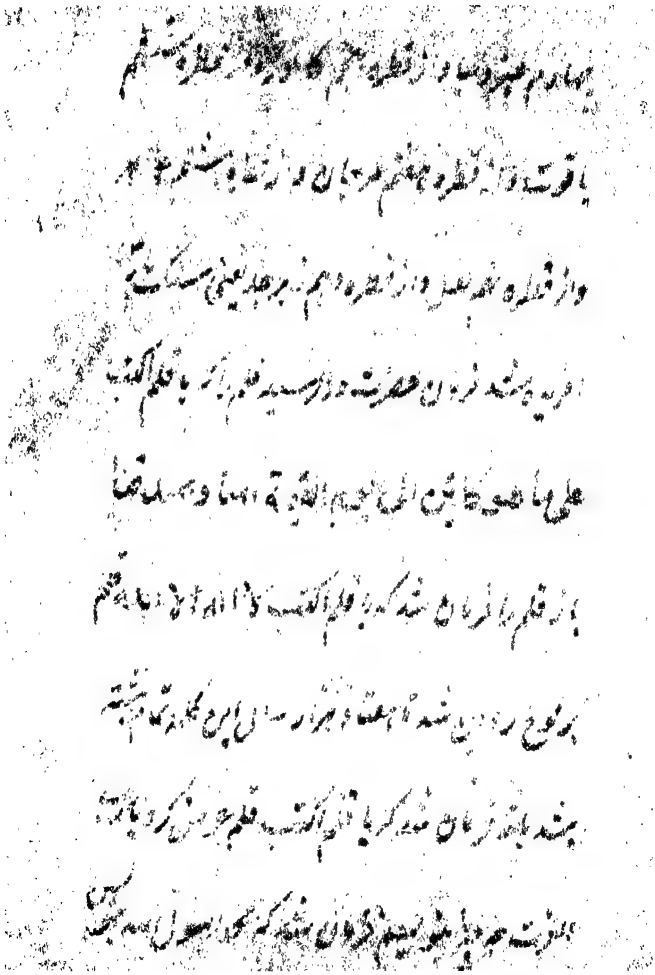

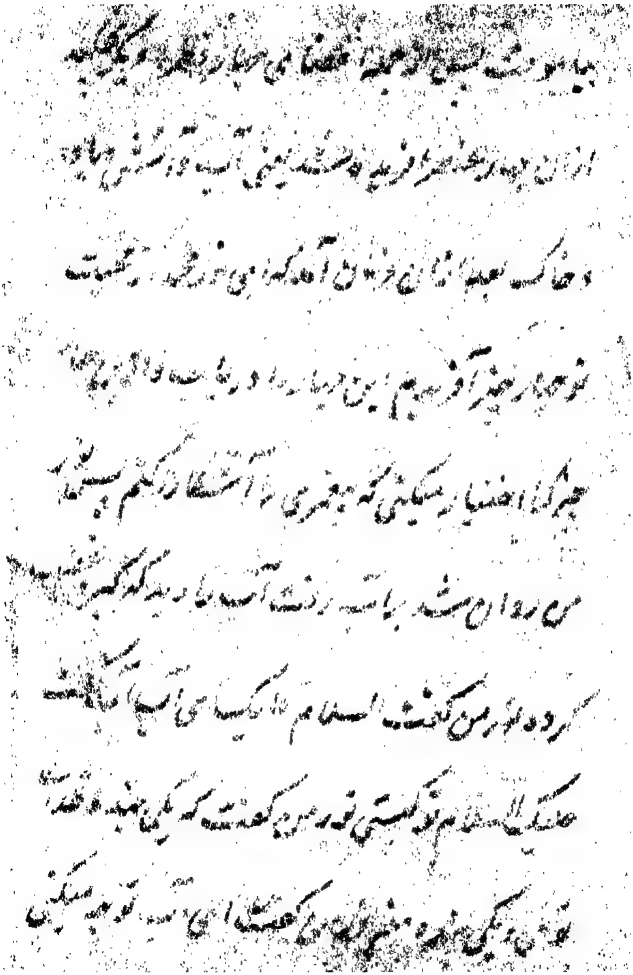

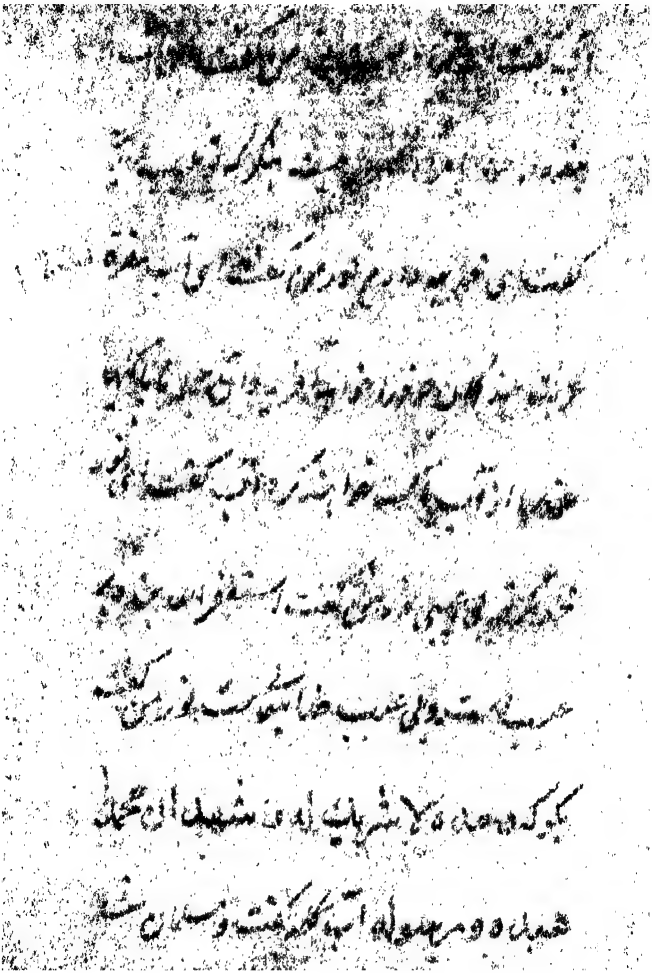

و خدمت بندگی قبول کرد نور من از آنجا روان شد

و بر باد رفت دید که در کبر و غضب کرده میرود

نور من گفت السلام علیک ای باد باد جواب باز

داد علیک السلام تو کیستی نور من گفت یکی بنده

خدای توی و یکی بنده خدا منم نور من گفت ای باد

تو چه کار میکنی باد گفت آنچه مراد منست نور من گفت

بنده را خود با مراد کاری نیست بنگر که در خود چه

عیب داری باد گفت ای نور محمد چه عیب دارم

نور من گفت تو بنده گریز پای و روی تو کس نه

نور من گفت ای آتش تو چه کار میکنی آتش گفت

آنچه مرا دهنست نور من گفت بنده را خود با مراد

کاری نیست بنگر که تو در خود چه عیب داری آتش

گفت ای نور محمد چه عیب دارم نور من گفت کشنده

تو آبست و قوت تو باد است آتش گفت ای

نور محمد مگر تو بی عیبی نور من گفت استغفر الله بنده

پر عیب است و بی عیب خدا تعالی است عز و جل نور

من گفت بگو که وحده لا شریک له و اشهد

ان محمدا عبده و رسوله آتش نیز کلمه گفت

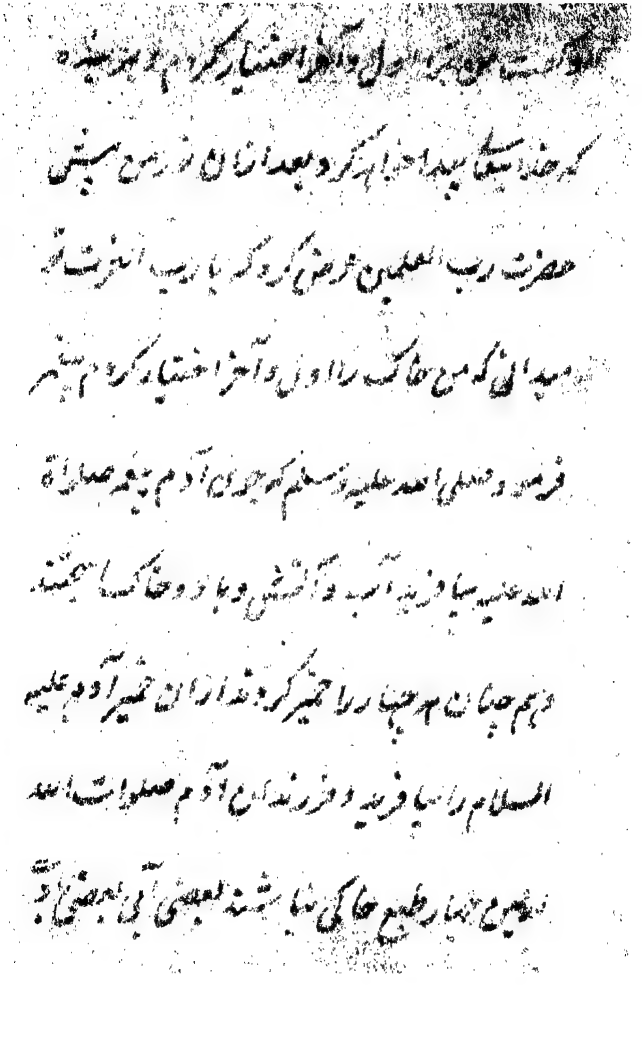

محمود پانزده روز راه باستقبال آمد جفا کنیز در آن

روز خلق بسیار حاضر بود که این نسخه را بدیدند و

شنیدند و خوشحال شدند چون سلطان محمود

این نسخه را بدست آورد شکرانه کرد و درویش

را ببرد و گنج روی زمین بوی دهانید و دیگر از برای

دعوات صرف نمود و هزار گوسفند و پانصد ماده

گاو و دویست شتر قربانی کرد و علما و مشایخ و فقیران

جمع کردند هر یکی را دعوات و خلعت های فاخره

دادند و این صفت آفرینش نور محمد مصطفی صلی الله

علیه وسلم در نواحی شهر و ولایت [illegible] کردند

هم در آن شب رسول علیه السلام را در خواب

دیدند و پیغمبر فرمود ای سلطان چنانکه صفت

نور من دیده شاد شدی تو بهشت را خریدی

و جایت در خلد است برکت صفت آفرینش

من ترا محمدی بخواند هر که نبشته با خود دارد ایزد

تعالی آن بنده را مرتبه آن بندگان روزی کند که

در شان ایشان فرموده است الا ان اولیاء

الله لا خوف علیهم ولا هم یحزنون

و در چهره دوست آن بندگان را به چشم حق بینی

و دشمنان ایشان را مردود است التبت بیمعو

حسنه وارد است که انبیا علیهم السلام فرموده‌اند هر که

آن بیشتر بود محبوب تر که جوانمردان نماید شنو

و اگر دشمن و دل خود با خود دارد با صدق

و اعتقاد درست حق تعالی آن بنده را بپذیرد

قول است که با هر دو جهان و زبان ...

هیچ ... بود و باشد ... در ...

آن ... دل با ... که ...

آفرینش تو بخواند و در آن ساعت با غسل بوده

باشد هفتاد هزار فرشته را بفرمایم تا از برای آن

بنده استغفار کنند و گناهان آن بنده را از من

آمرزش خواهند و دعا ایشان در حق آن بنده

اجابت کنم یا محمد هر که صفت آفرینش تو را بخواند

و یا بر خود نگاه دارد آن بنده را در بهشت قنطارها

در بی حساب روزی کردانم و هر قنطاری یک هزار

دویست قبه باشد که حساب او را خدا تعالی

داند و از هر یکی در آن قبه‌ها چندان لولو آویخته

باشد که حق تعالی داند دیگر از بن جهان از فتنه

دجال علیه اللعنة در امان باشد ببرکت صفت

آفرینش این نور نامه حق تعالی میفرماید من که خدا

وندم بعضی را از خاک آفریده ام و طبع او خاک

کنم باز در خاک هلاک کنم و بعضی را از باد آفریده ام

و طبع او باد کنم باز در باد هلاک کنم و بعضی را از

خاک آفریده ام و طبع او آب کنم باز در آب هلاک

کنم و بعضی را از خاک آفریده ام و طبع او آتش کنم

و باز در آتش هلاک کنم دیگر حق تعالی میفرماید که نور

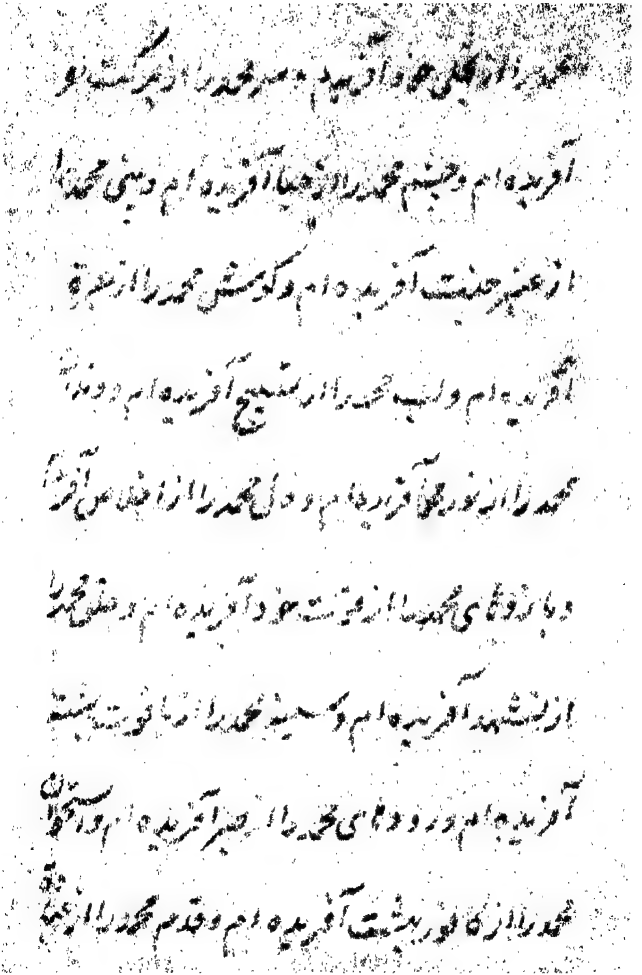

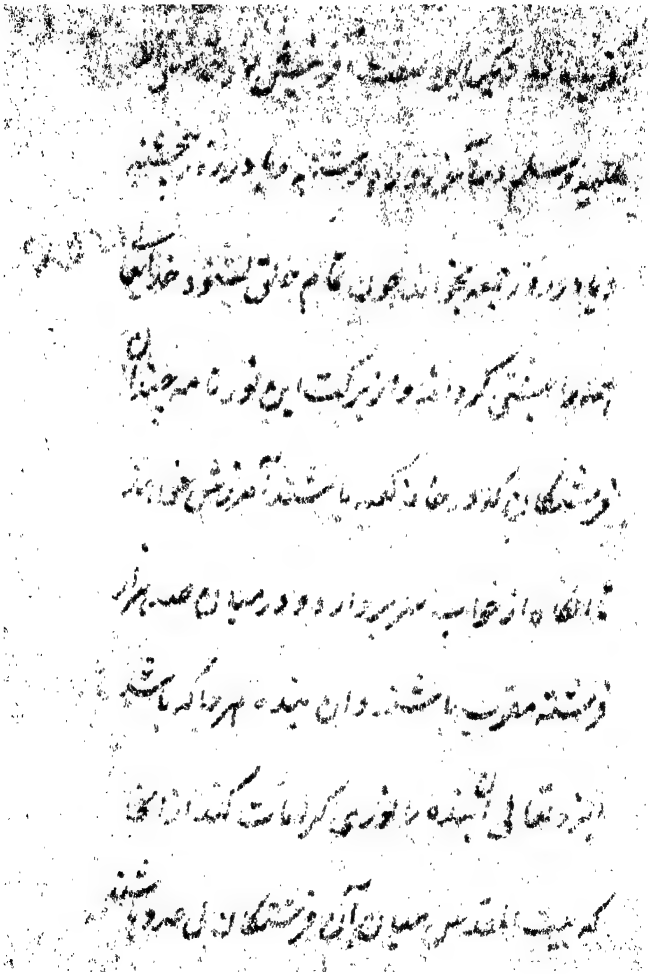

آن بنده را آمرزش خواهند و حق تعالی ثواب چند
پیغمبران روزی کند ثواب زکریا پیغمبر و یحیی پیغمبر
و عیسی پیغمبر و ابراهیم پیغمبر و اسمعیل پیغمبر و اسحاق
پیغمبر و یعقوب پیغمبر و موسی پیغمبر و هارون پیغمبر و ادریس
پیغمبر علیه السلام و جمله سیصد و سیزده مرسل پیغمبران
را ثواب روزی کرده‌اند و ده هزار درجه بنام او
در بهشت بنا کردانم و آن بنده را ثواب صابران
و مهاجران و انصاریان روزی کردانم و چون
آن بنده از گور خیزد بحساب آن بنده روح ریحان

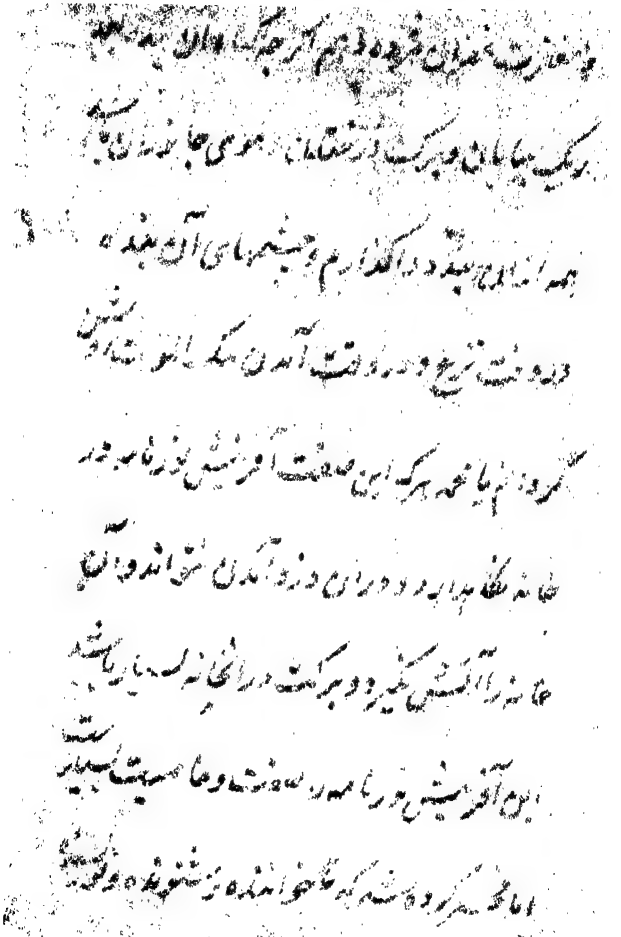

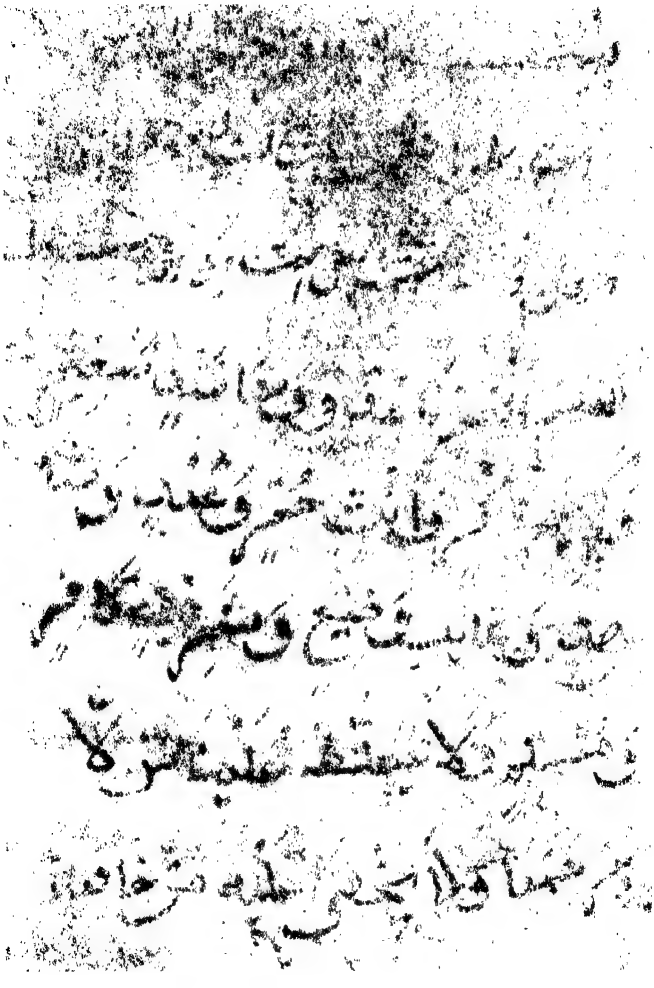

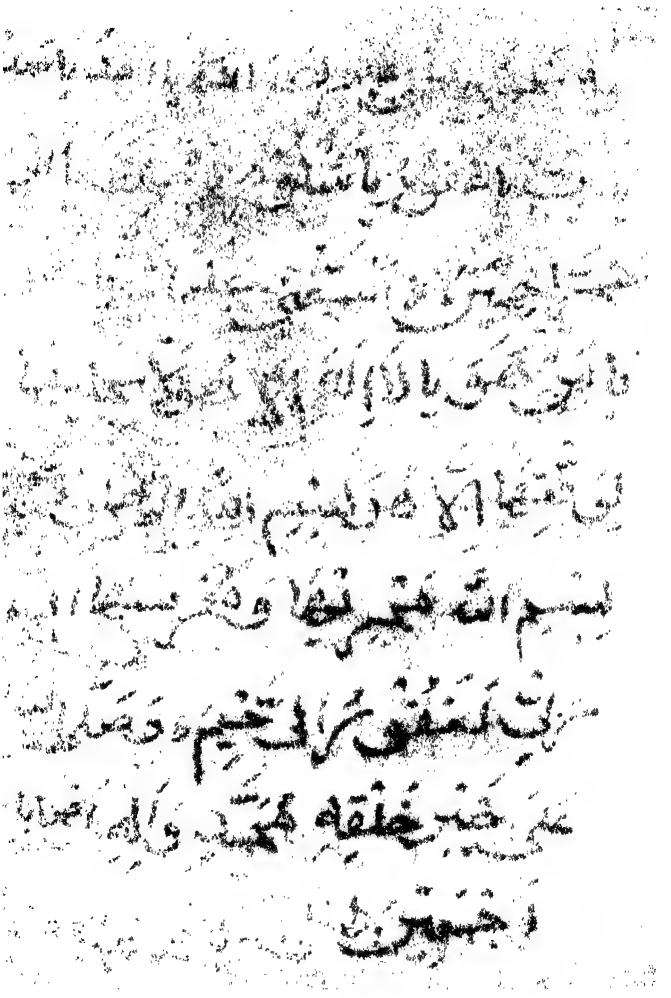

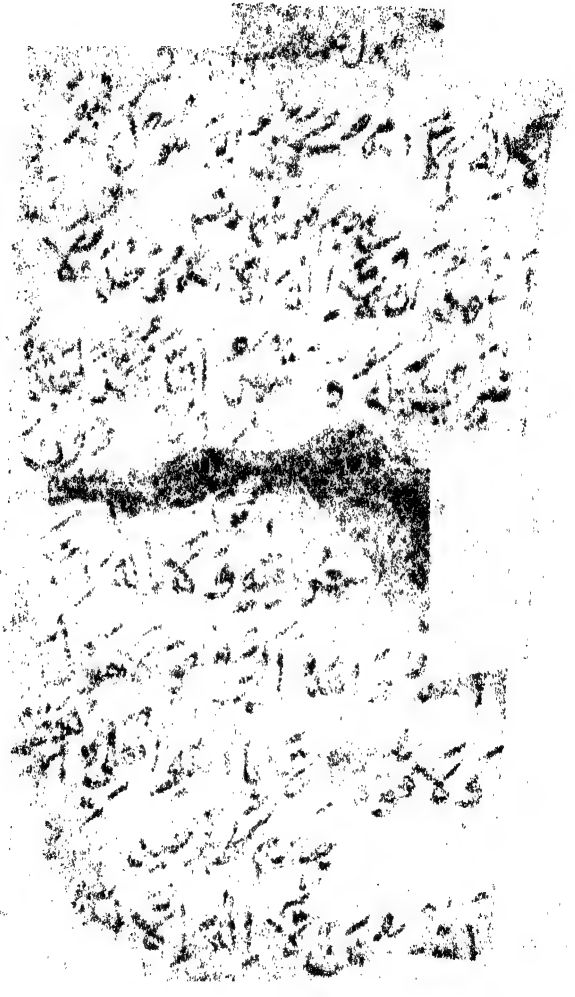

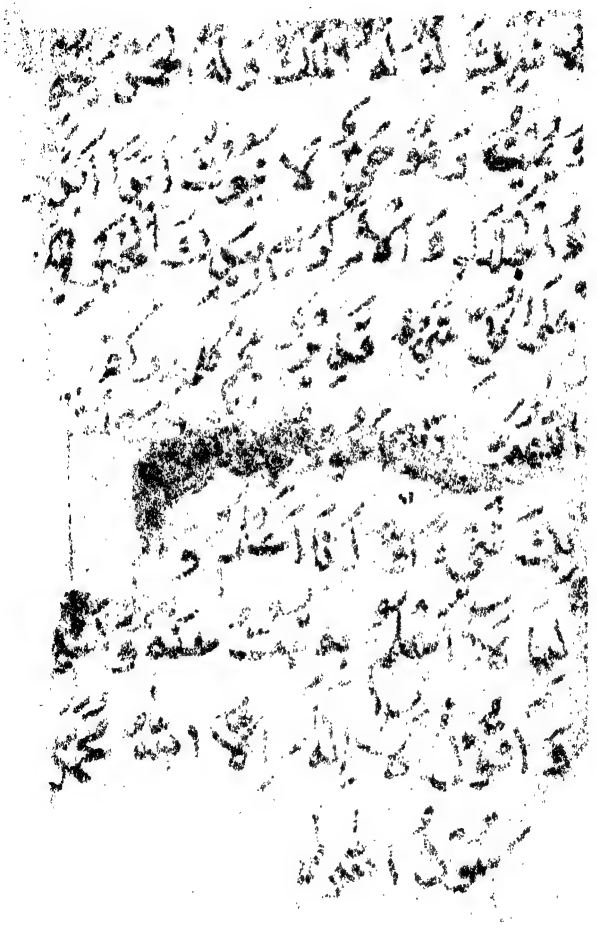

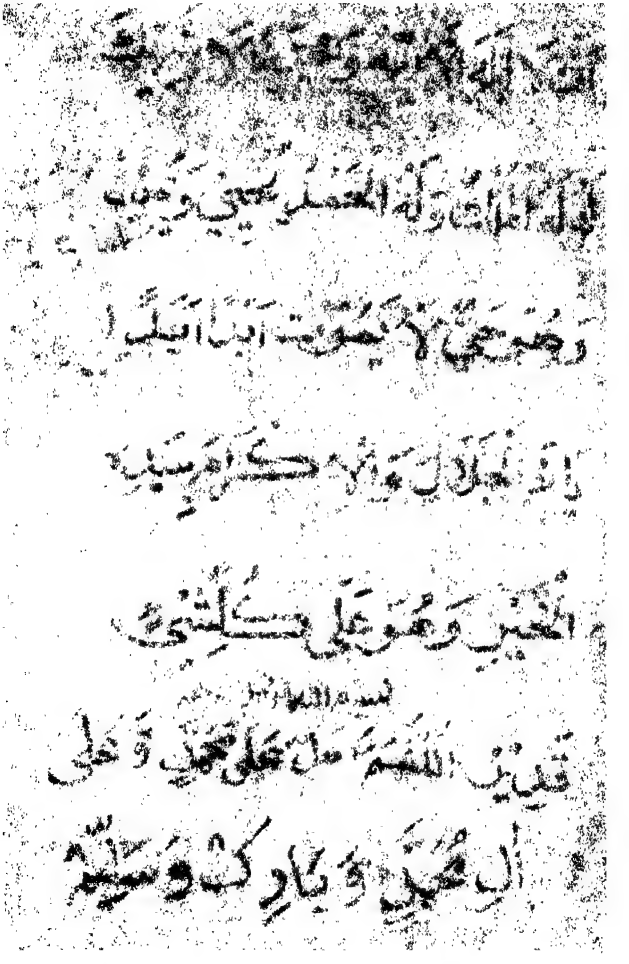

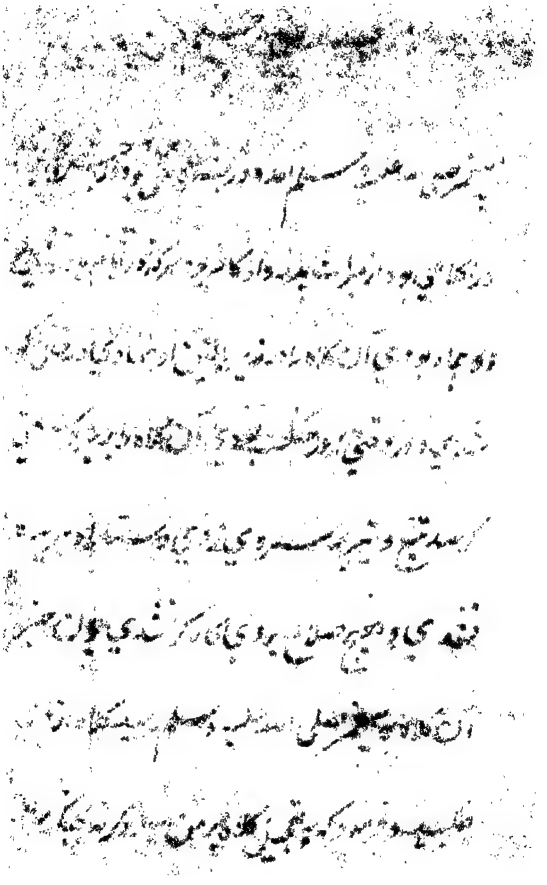

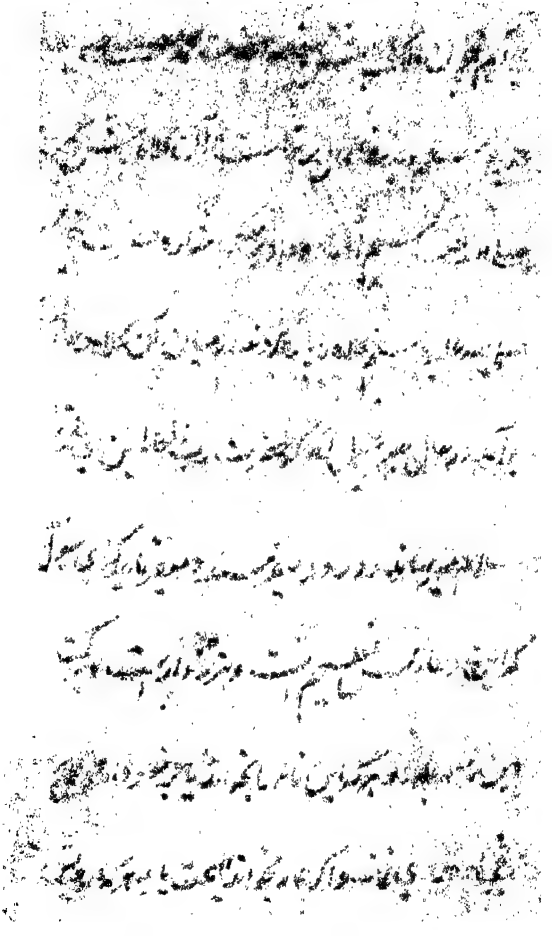

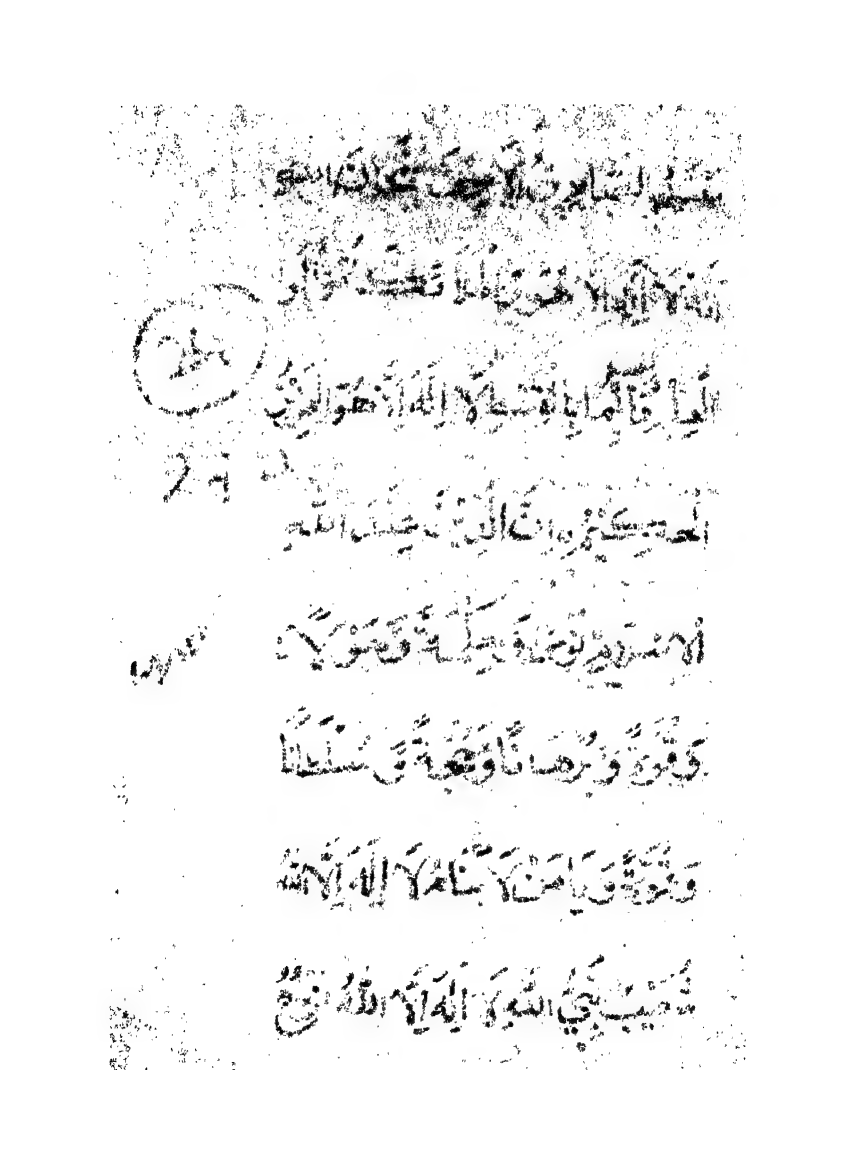

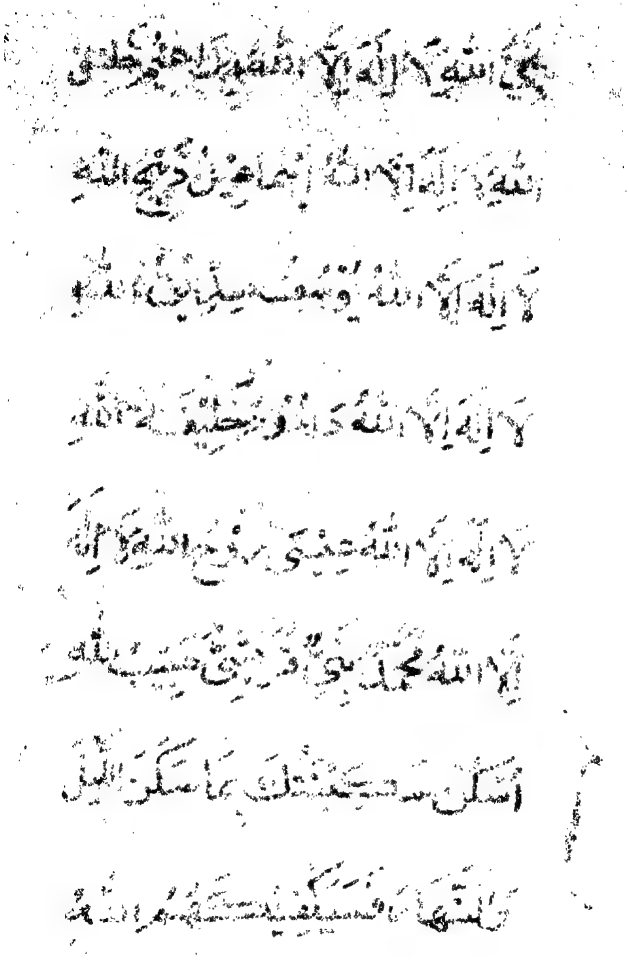

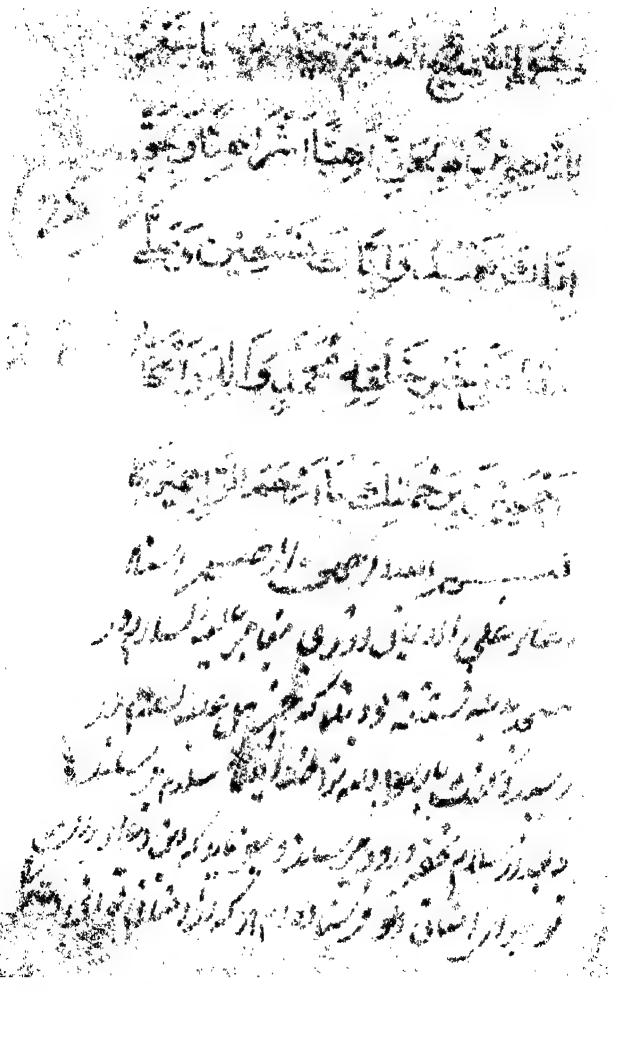

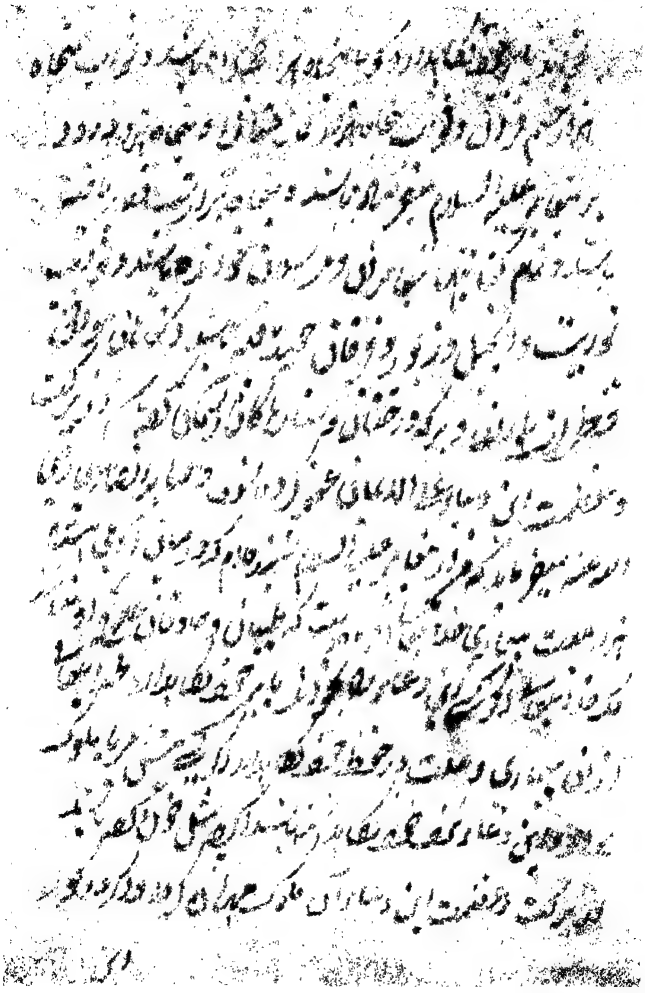

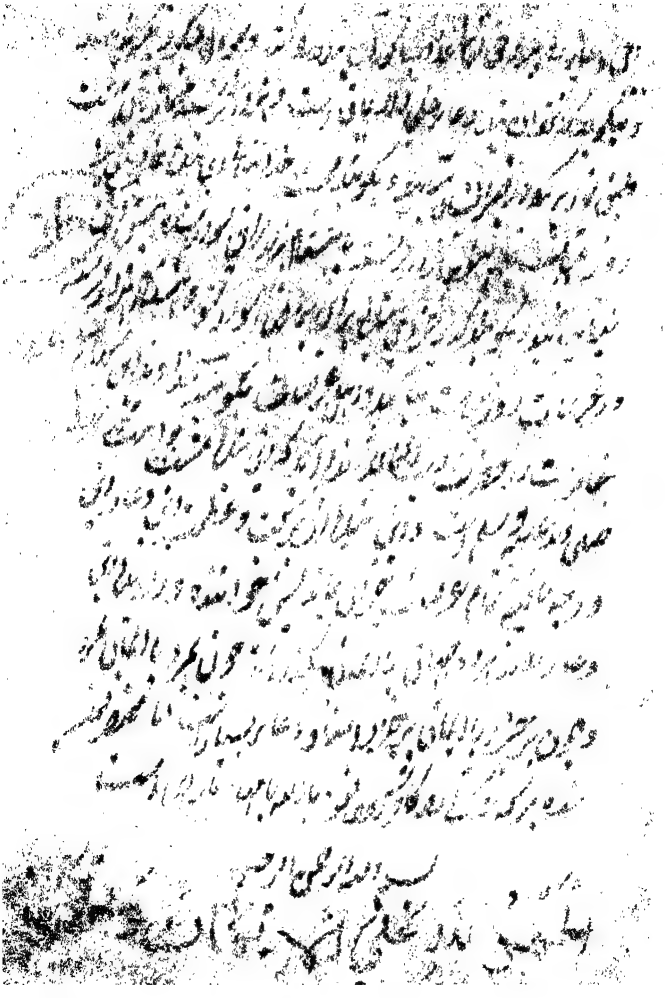

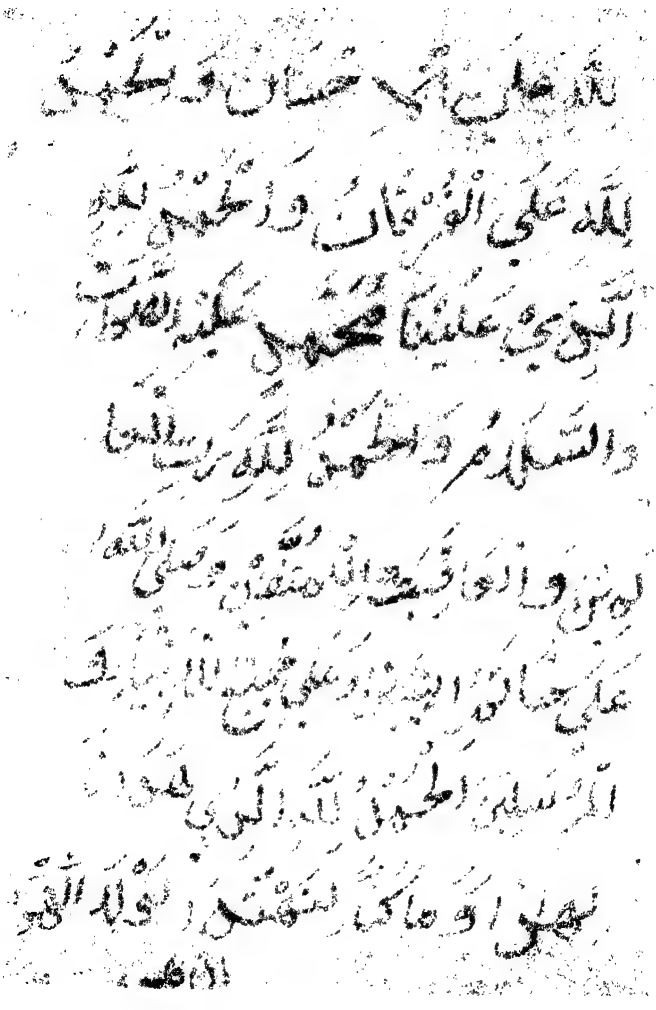

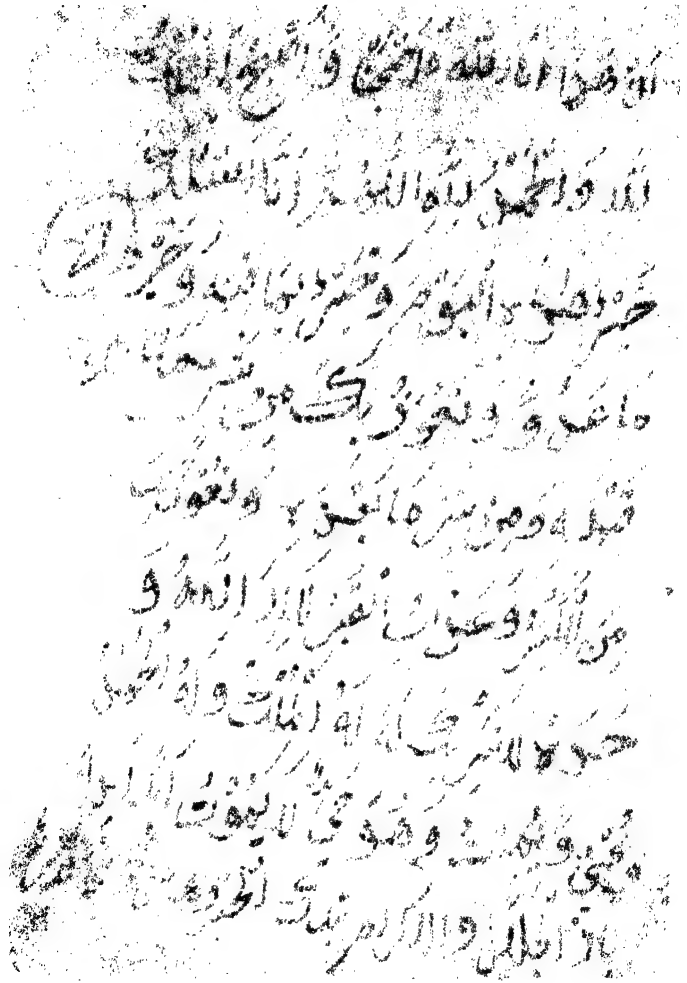

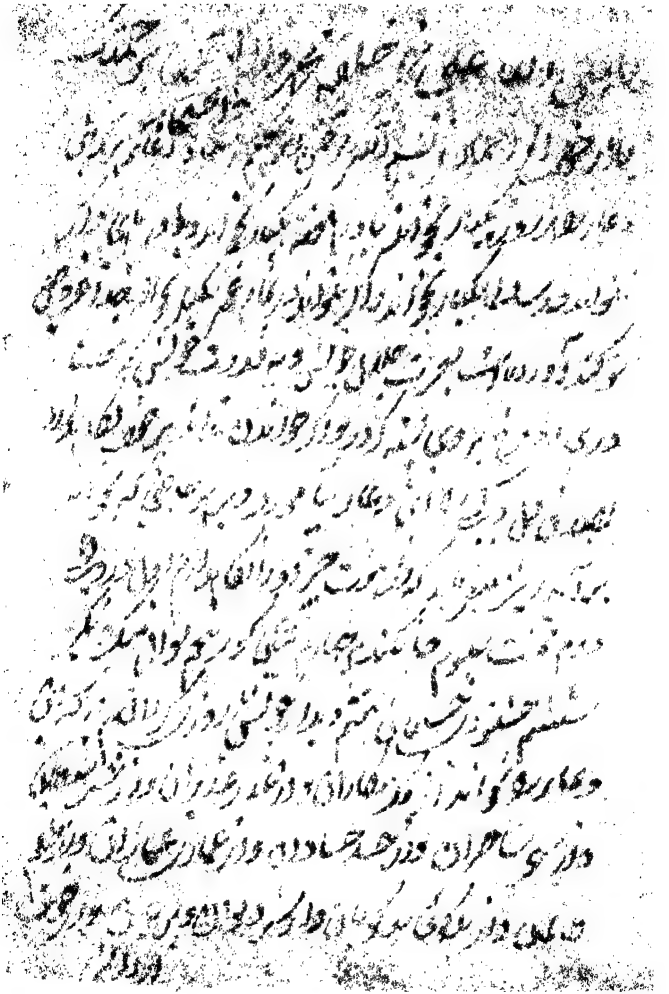

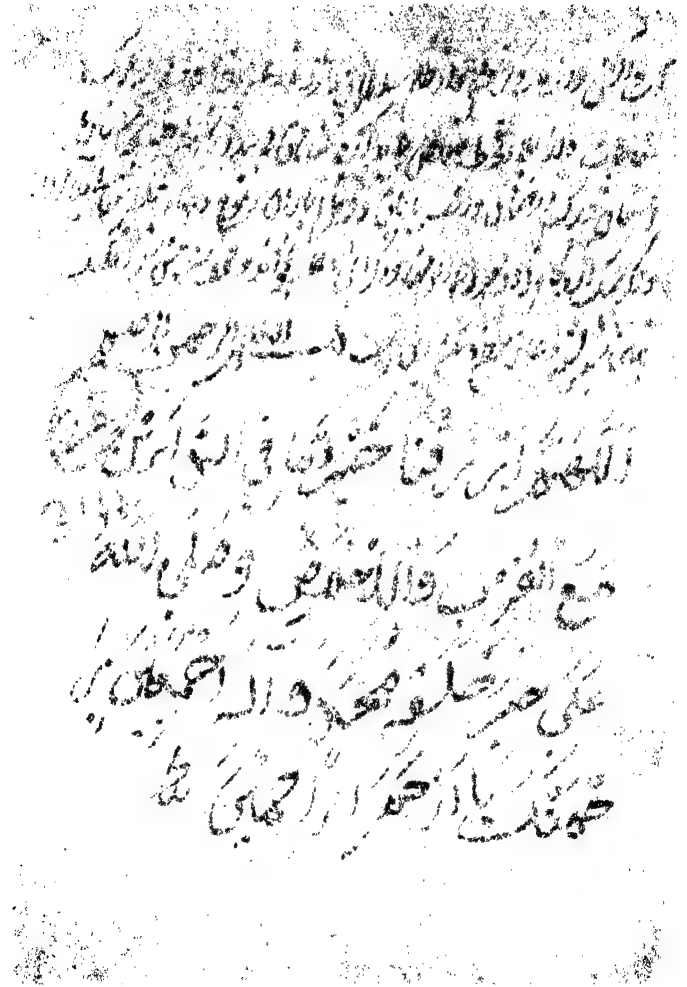

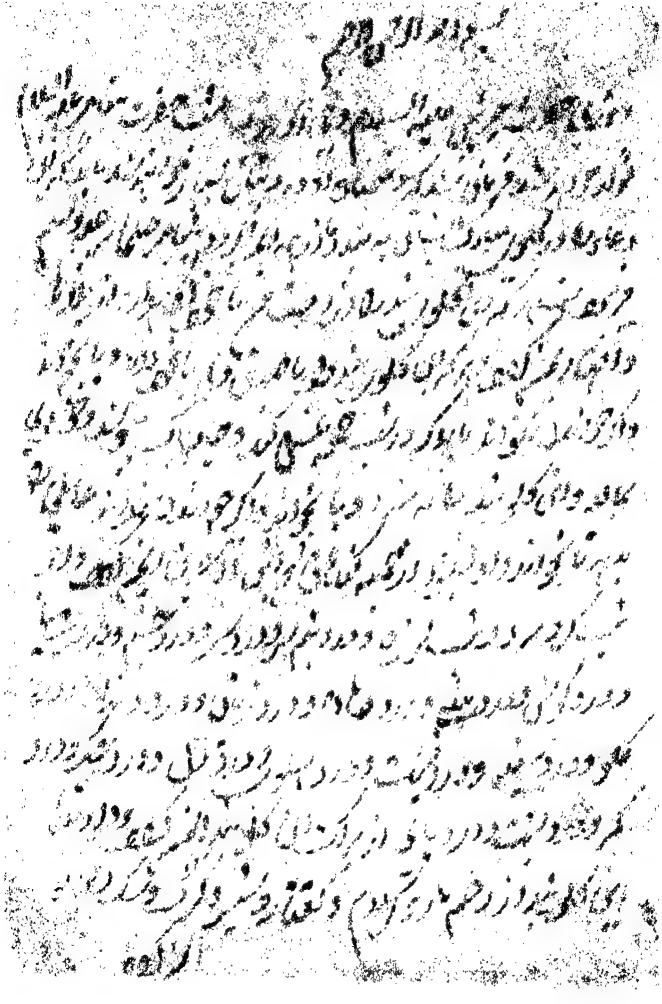

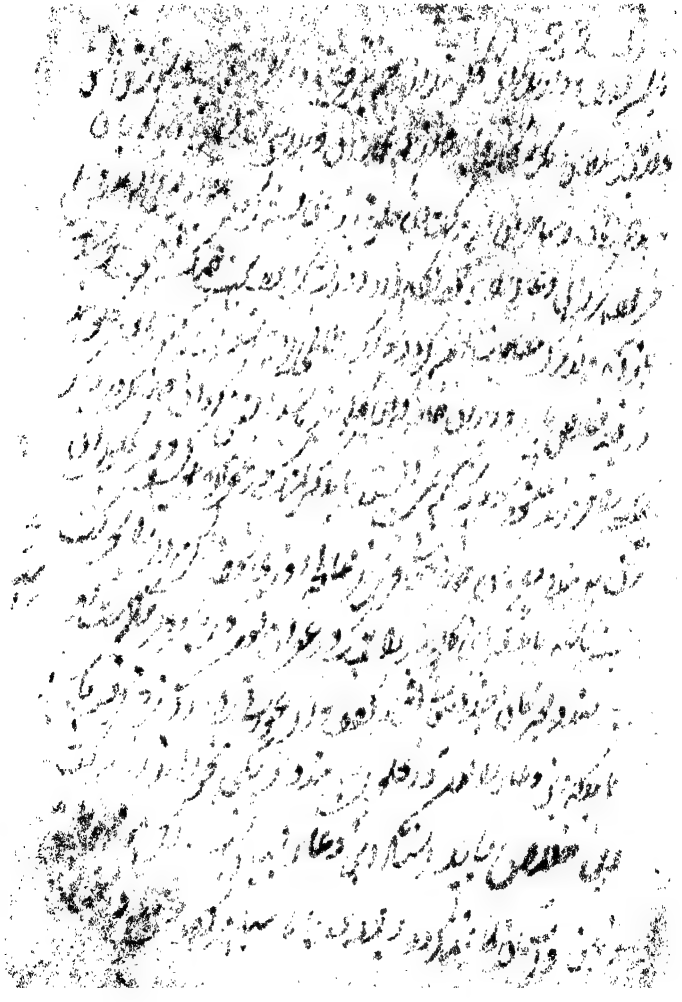

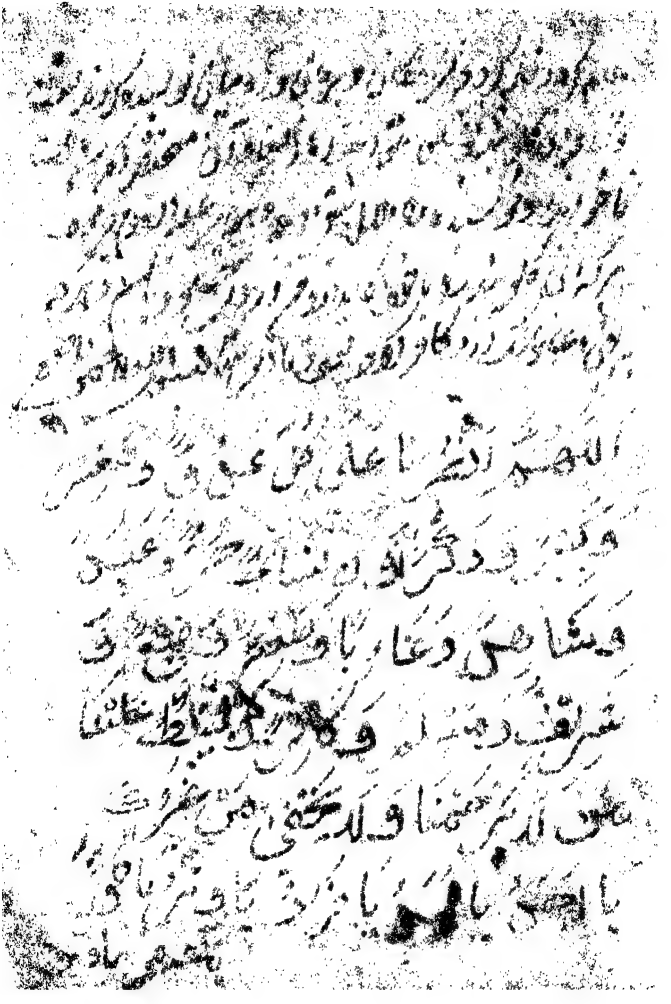

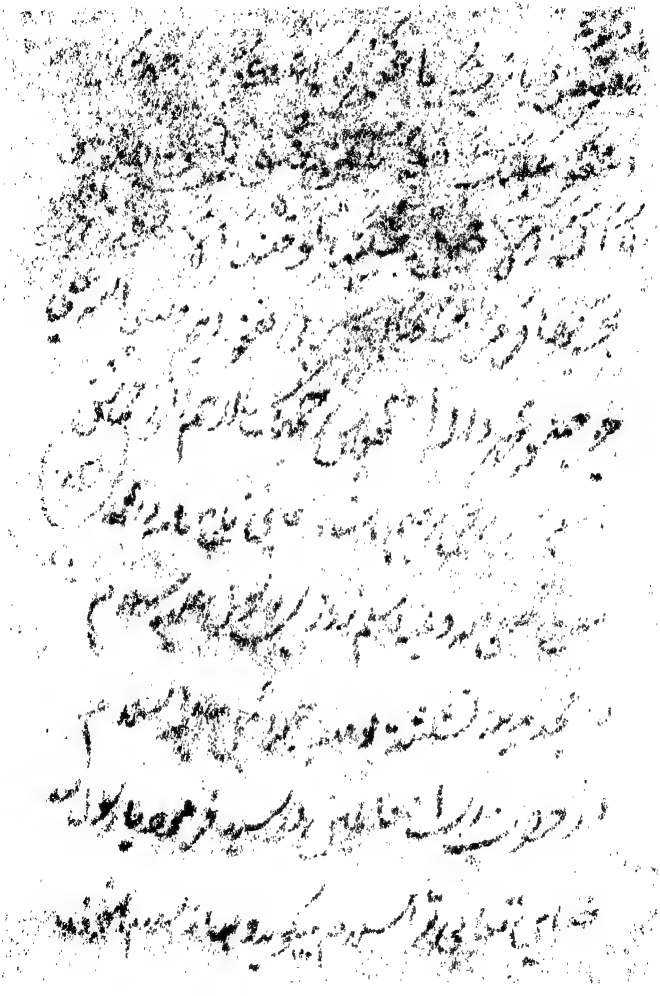

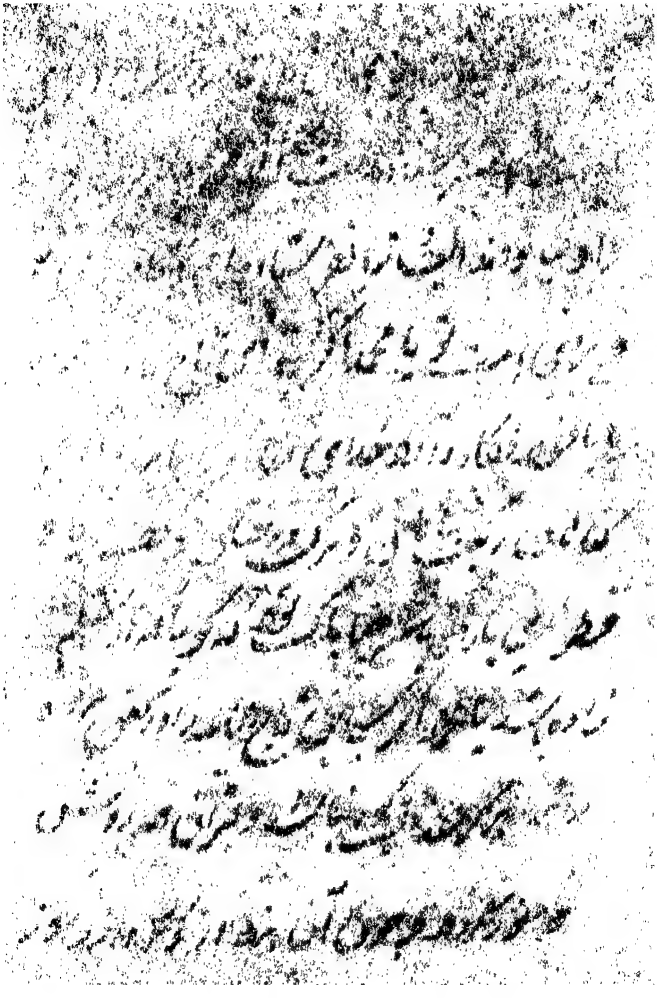

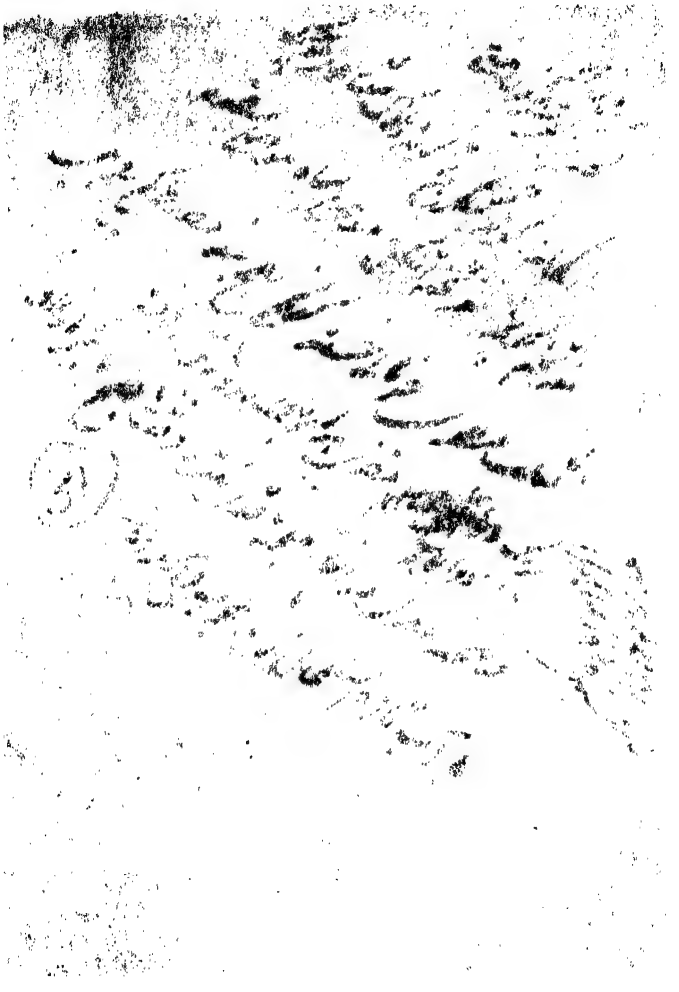

بسم الله الرحمن الرحيم

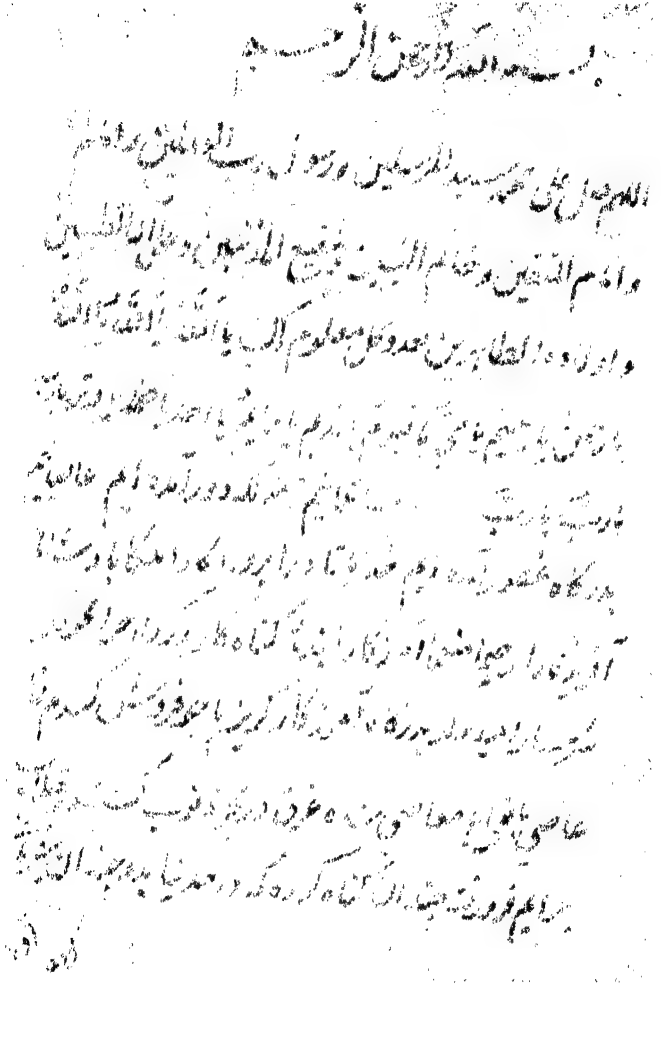

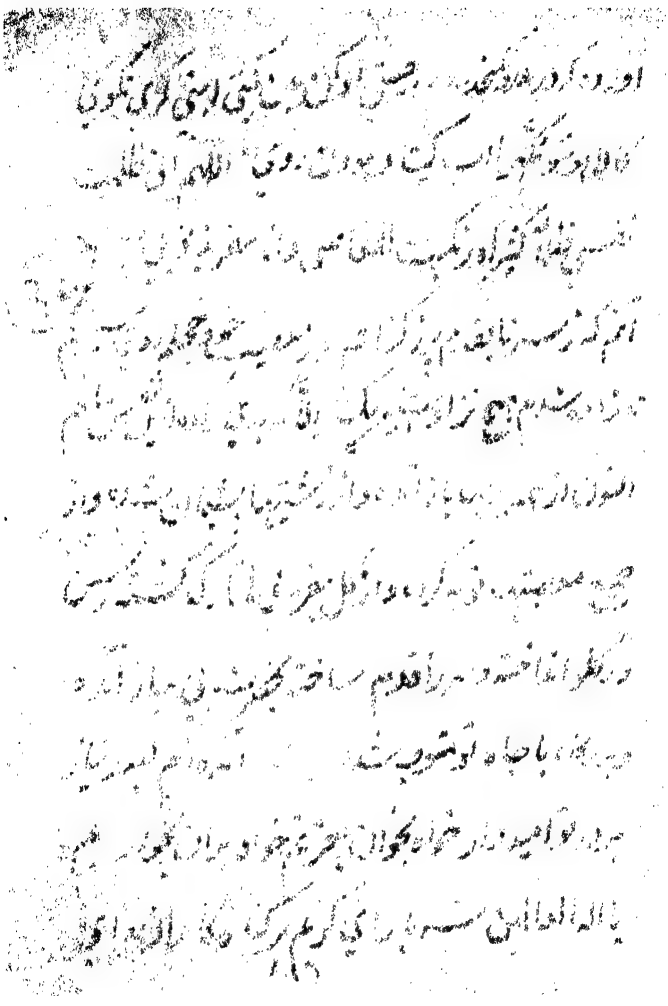

نسیم پر شتابم تا رود وای با حلیم پر شمعدانان وای چو لاله کشته

تو بیدا صبایان وای پیر پیرانه است تا دهان وای با سحر

چه نیکان وای عشب سرشت ان ظلم ها کرد پرسی چه عجبی

ندارم عجب ای ارکب العاصی ...

بر دارم دو ... چه عجبی ... ندارم ... الا ...

چه ... با ... ندارم ...

حلو الالف ... فریاد برآرم ... کنایه

وای هیچ ... از کشتی ... گردید ... نشسته ... کشتی

در کشتی ... و ... بنشسته ... با

را ... ما را آدم توبه کردم یا تواب الوهاب

یا حق

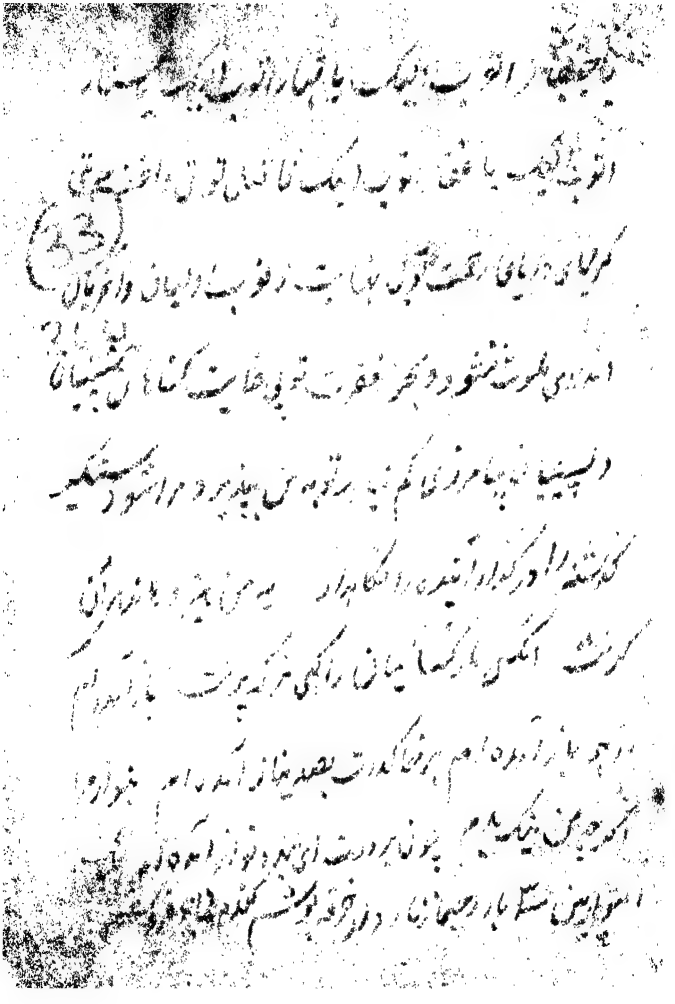

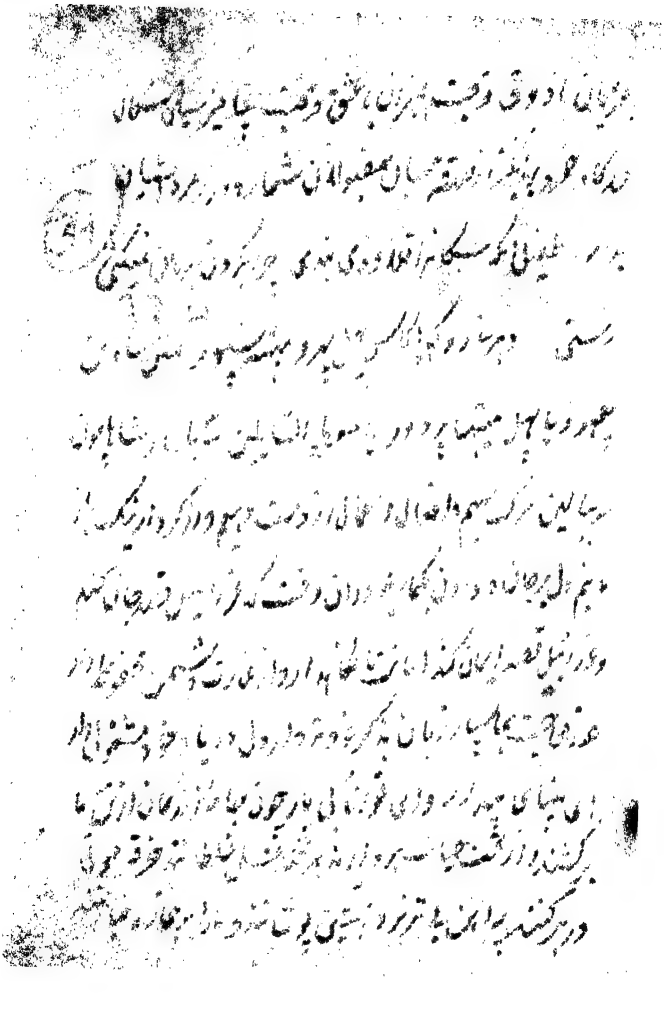

منعما چون بکلمهٔ عام در دهر و معرفت شکر ادا ... [illegible]
نمود و ایمان [illegible] را ذاکر گردان [illegible] چون [illegible] را
بمقصد رسید و [illegible] به برکت پیوند [illegible] عاشقان معشوق
وصول [illegible] مسلک گردان و از [illegible]
معشوق [illegible] که [illegible] حضور [illegible]
[illegible] جمله [illegible]
این [illegible] گردان و [illegible]
[illegible] گردان [illegible]
و با شوق و ذوق ثابت و قایم و مستقیم دار بحرمت [illegible]
[illegible]
یا ارحم الراحمین [illegible] و صلی الله علی سیدنا [illegible]
[illegible]

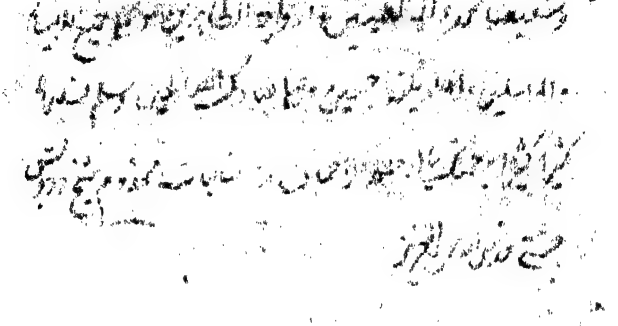

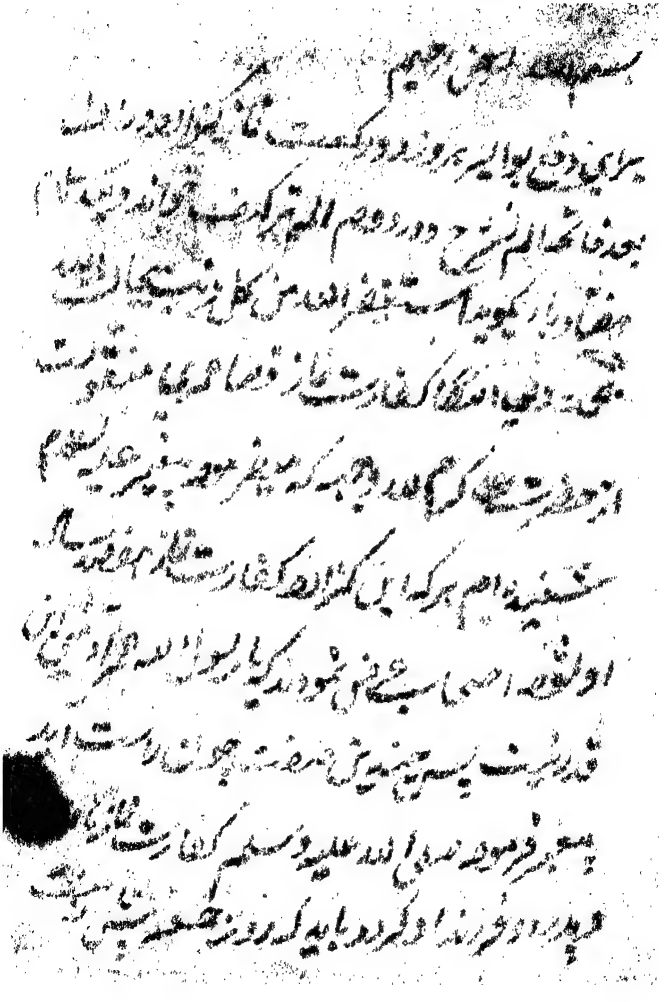

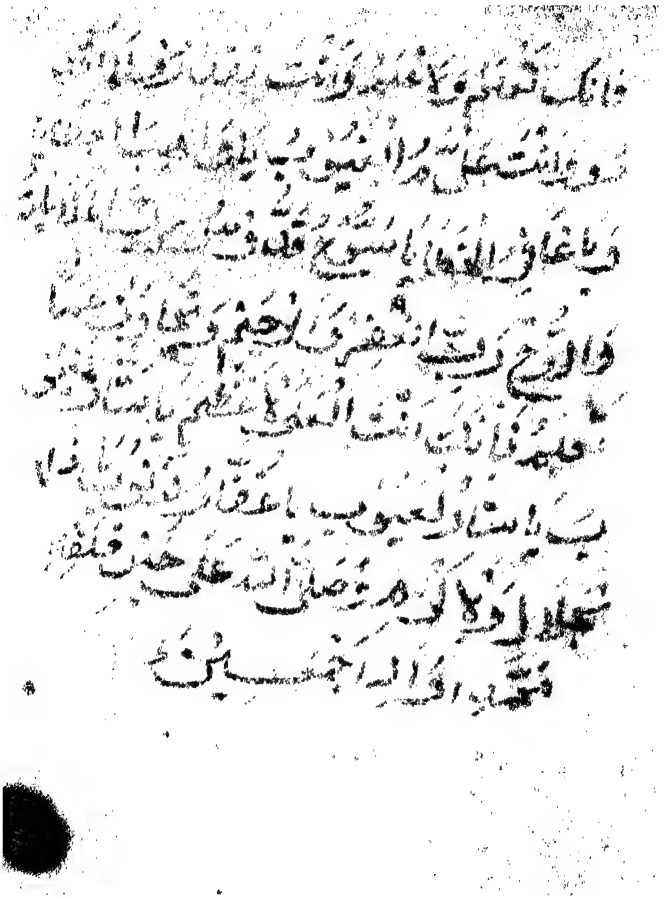

بسم الله الرحمن الرحیم

38

اسناد دعا چنین که جبرئیل بر حضرت رب العالمین

بیامد و گفت السلام علیک یا عباد الله

الصالحین یا محمد حق تعالی ترا سلام میرساند

و بعد سلام درود میفرستد یا رسول الله این دعا

فرستاده ام از بهر تو از امتان تو از خزانه غیب

و مرده غیب که از پیش از تو پیغامبر از مرسل بودند

این دعا بر هیچ پیغامبر نفرستاده ام مگر بر تو ای

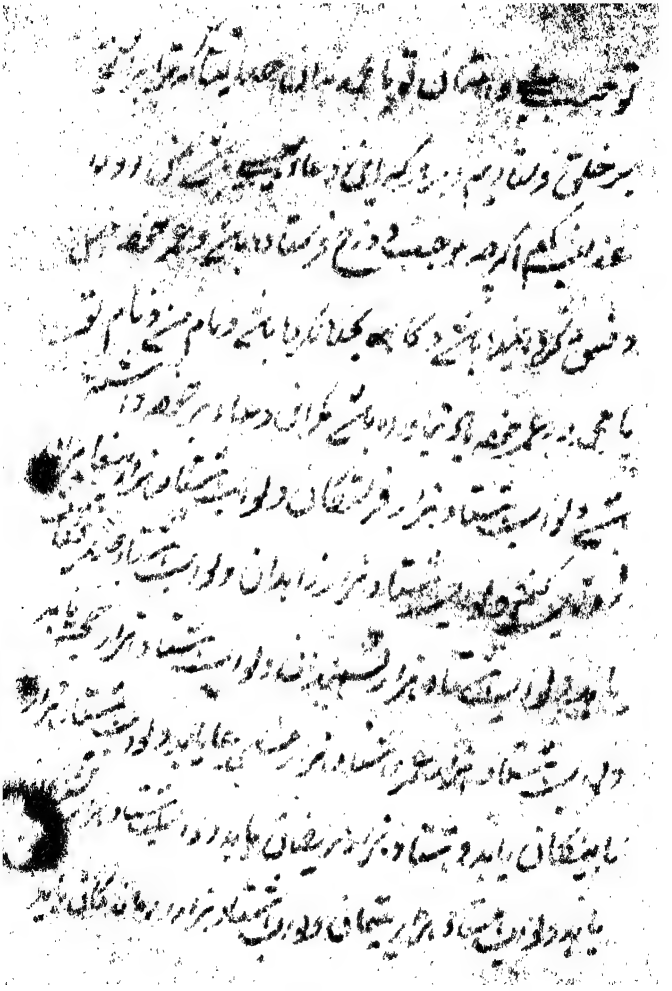

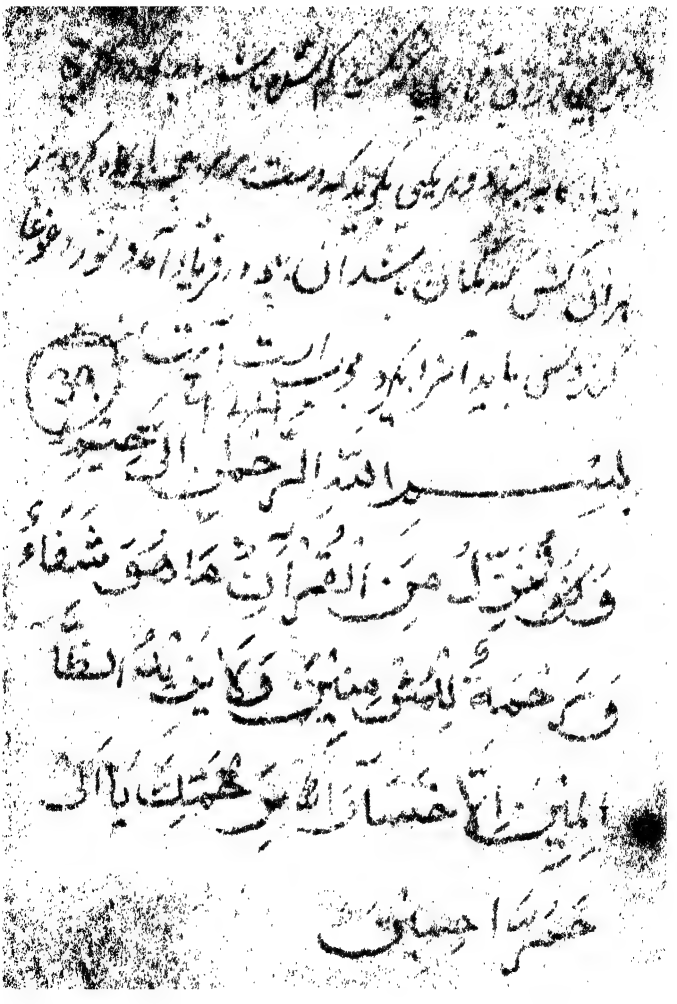

(39)

بسم الله الرحمن الرحيم

وننزل من القرآن ما هو شفاء

ورحمة للمؤمنين ولا يزيد الظالمين

الا خسارا اللهم برحمتك يا الهي

خير احسان

بسم الله الرحمن الرحیم

برای درد پهلو و گزیده سنگ و بسته عورات [illegible]

زه و غیر هر مرضی که باشد [illegible]

یا حی	یا حی
یا [illegible]	
یا حی	یا حی

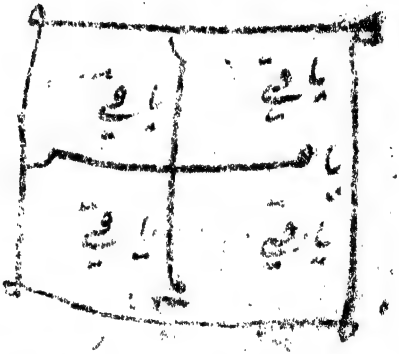

بسم الله الرحمن الرحیم

بعد نوزده نام محمد مصطفی صلی الله علیه وسلم [illegible]

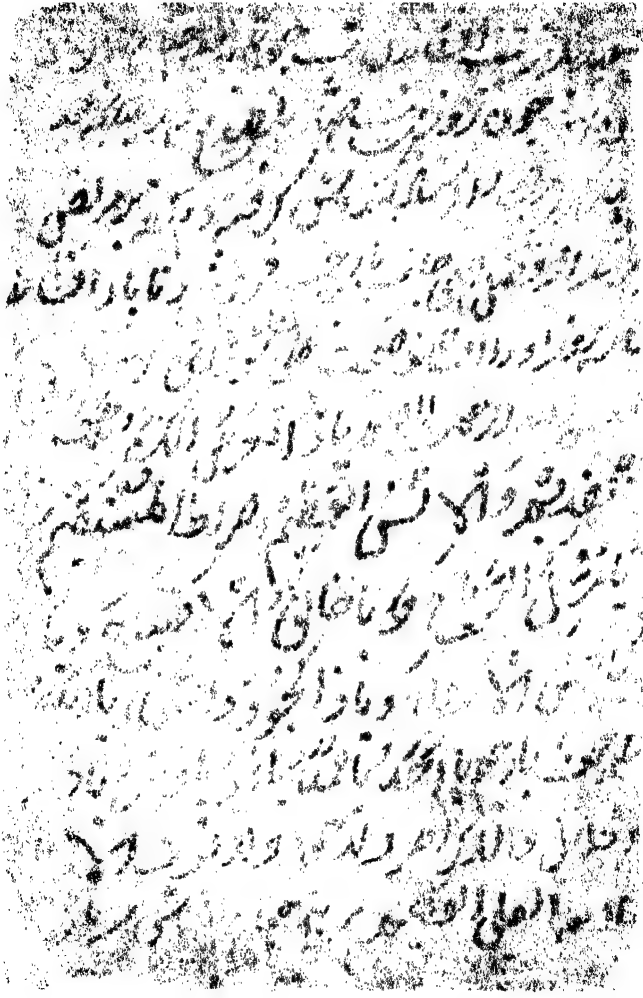

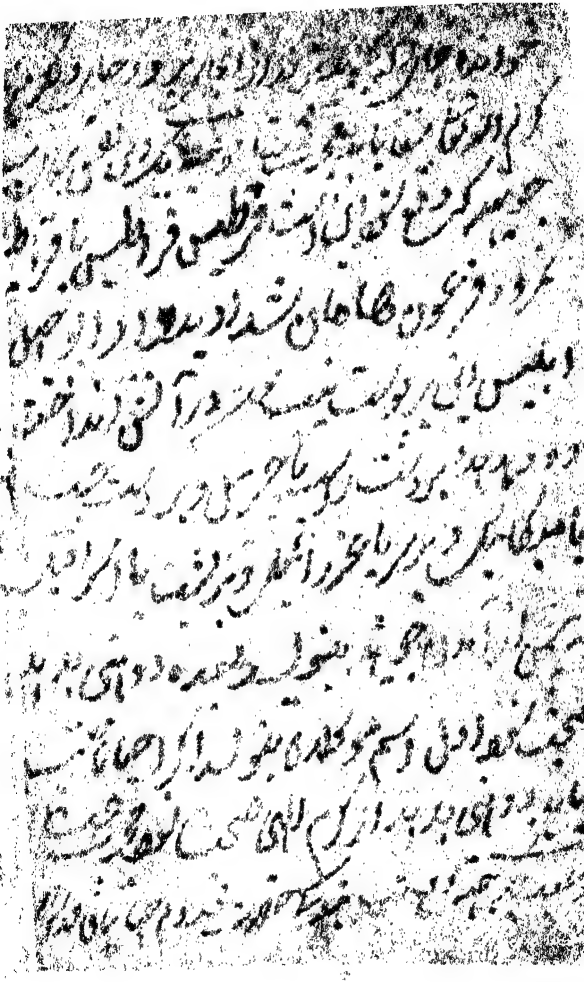

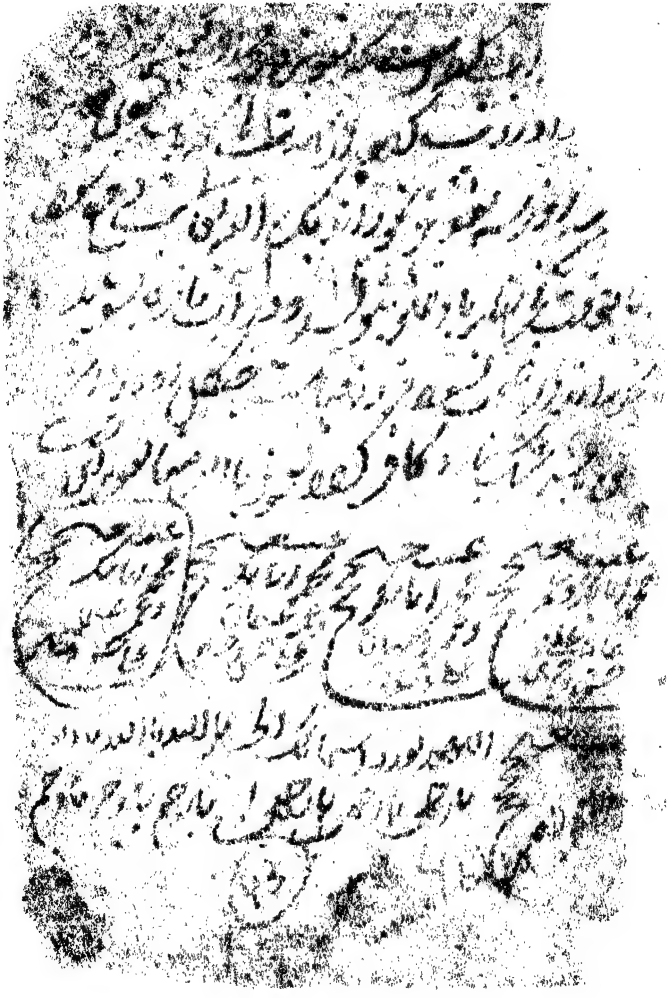

[illegible]

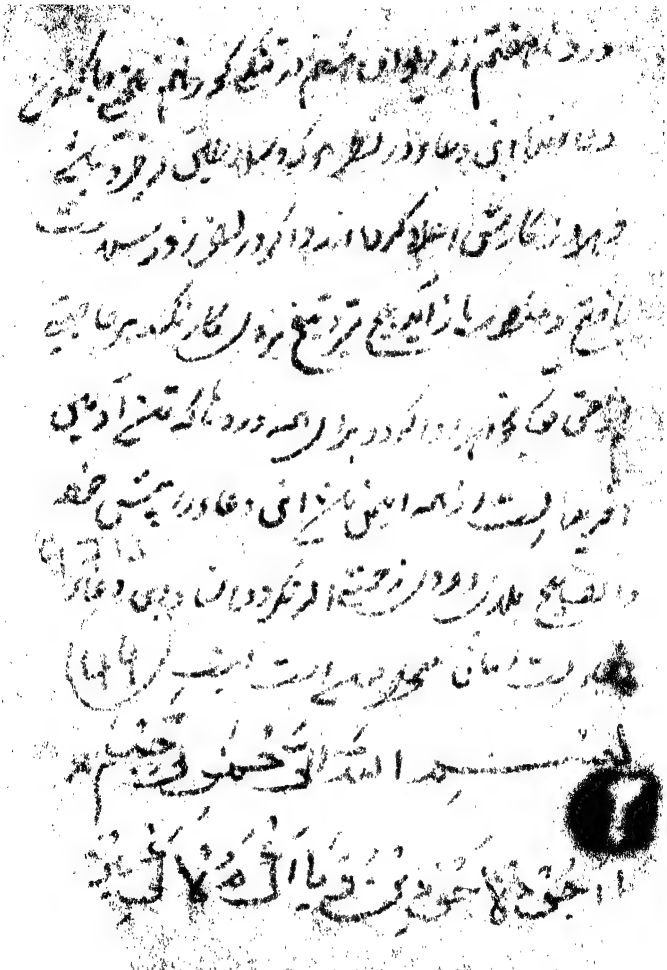

وخالق السموات والارض رب لا تذرني
فردا وانت خير الوارثين لك الحمد
عدد خلقك وعفوك يا ارحم الراحمين
خلقنا امن خلقنا انا خلقناهم من
طين لا رب يا معشر الجن والانس
ان استطعتم ان تنفذوا من اقطار
السموات والارض فانفذوا لا تنفذون
ولا تنفذون الا بسلطان فباي الاء ربكما
تكذبان وصلى الله على خير خلقه محمد
واله اجمعين بسم الله الرحمن الرحيم

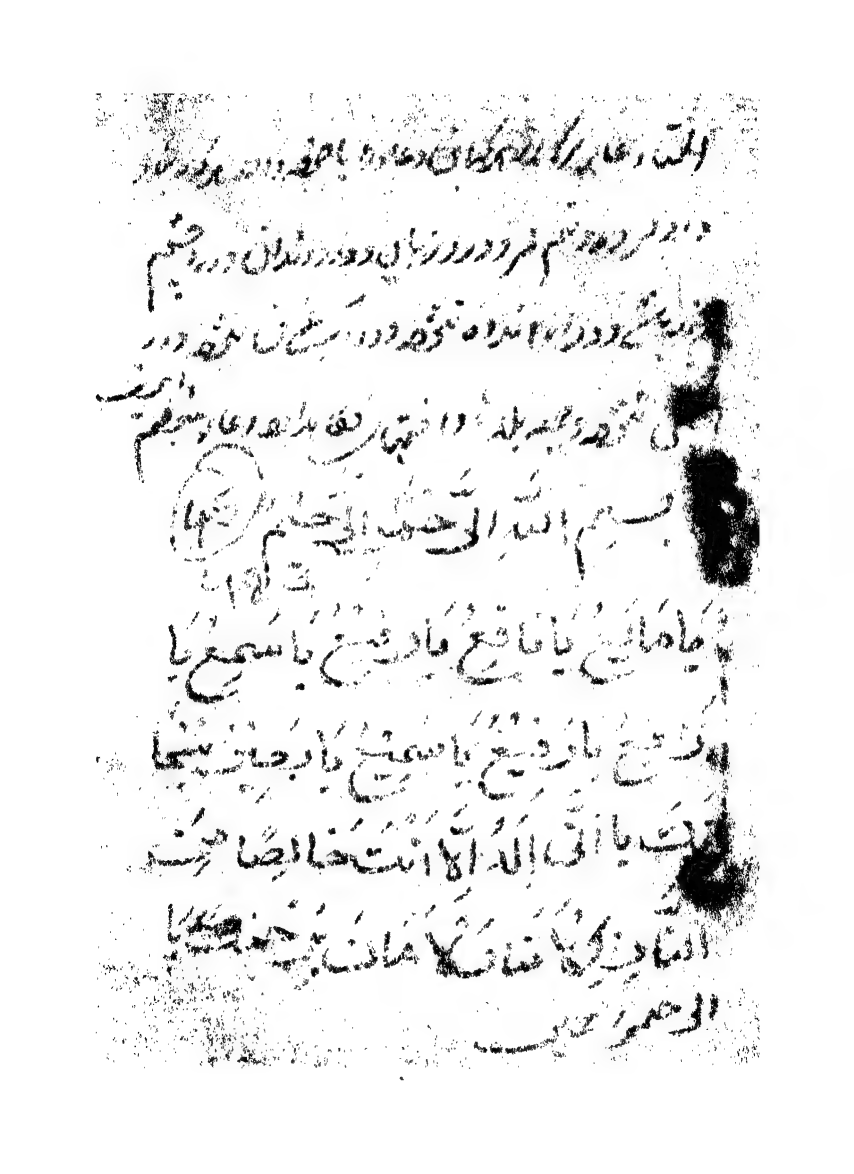

بسم الله الرحمن الرحیم

این دعا را با خود دارد یا هر روز بخواند خدا تعالی

چهارده کوشک اندر بهشت کرامت کند و زیاده

از پیغامبر فرمود علیه السلام که خواند و نگاه دارد

مومنان و تحسین بر منافقان آسان شود دعا

آیت بسم الله الرحمن الرحیم

لا اله الا الله وحده لا شریک

له الها واحدا احدا صمدا فردا لم

یتخذ صاحبة ولا ولدا بسم الله

بسم الله الرحمن الرحیم بسم الله علی

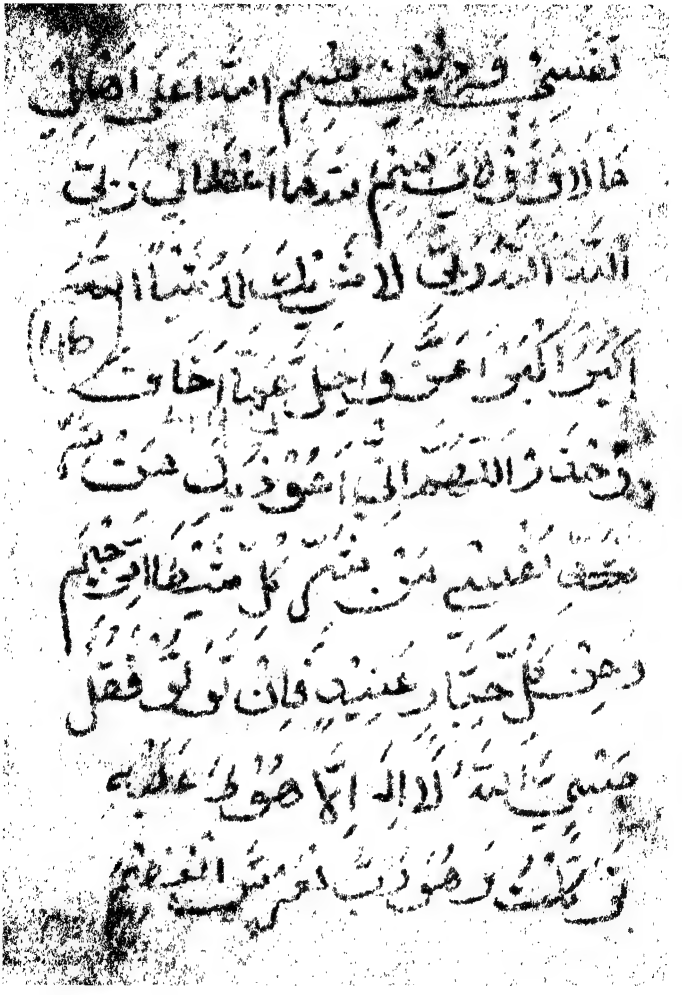

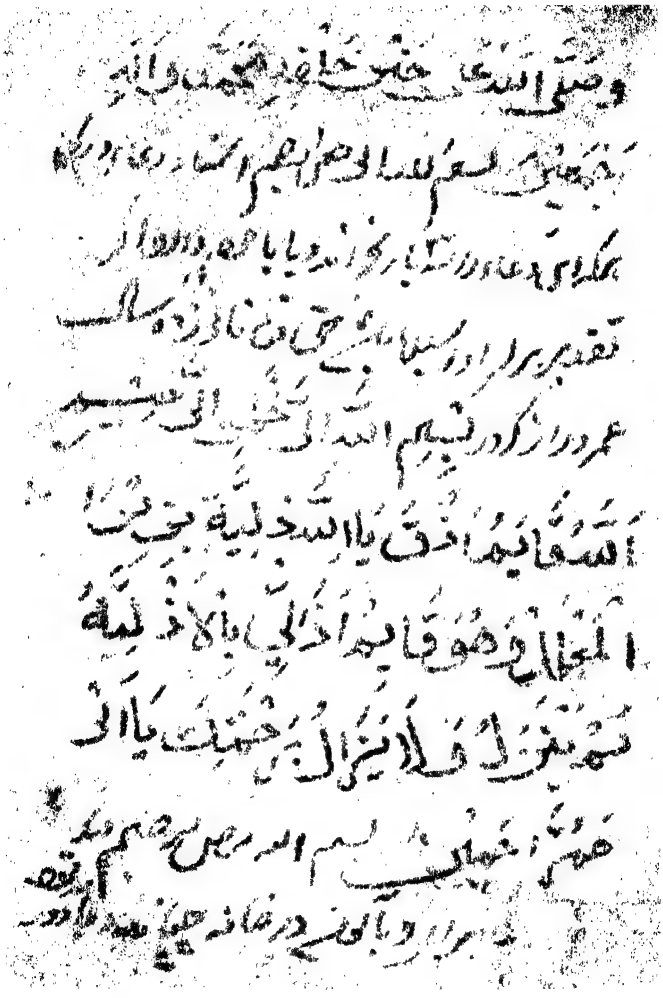

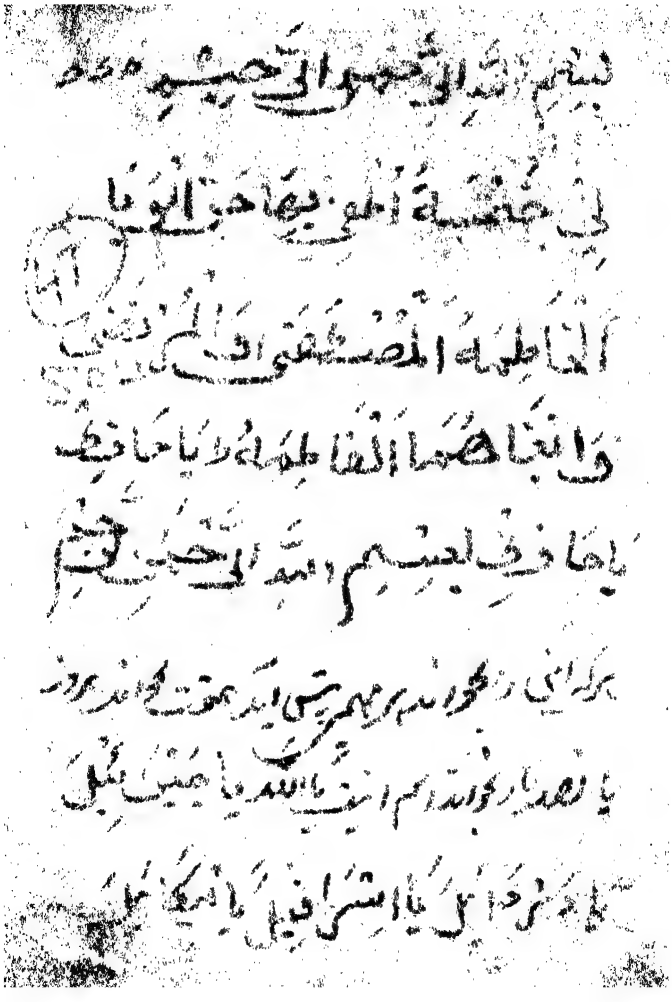

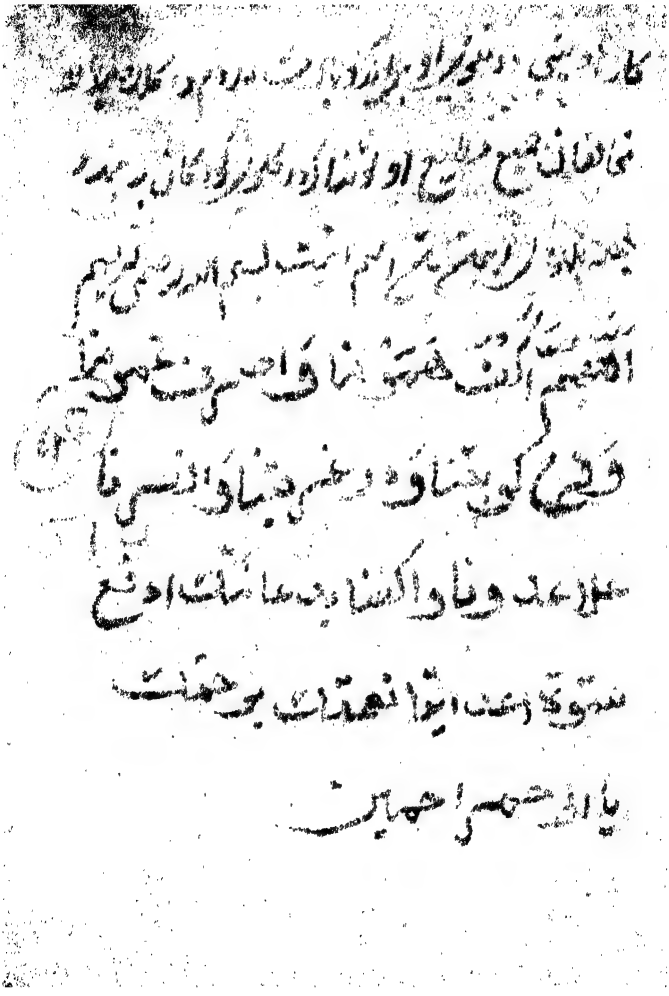

بسم الله الرحمن الرحیم

استاد فتح نامه حضرت امیر المؤمنین علی
کرم الله وجهه [illegible] که [illegible] ایشان بود
[illegible] نگاه [illegible] بخواند [illegible]
[illegible] بخواند [illegible] نگاه [illegible]
[illegible] فتح [illegible]
[illegible]
[illegible]
[illegible]
[illegible]

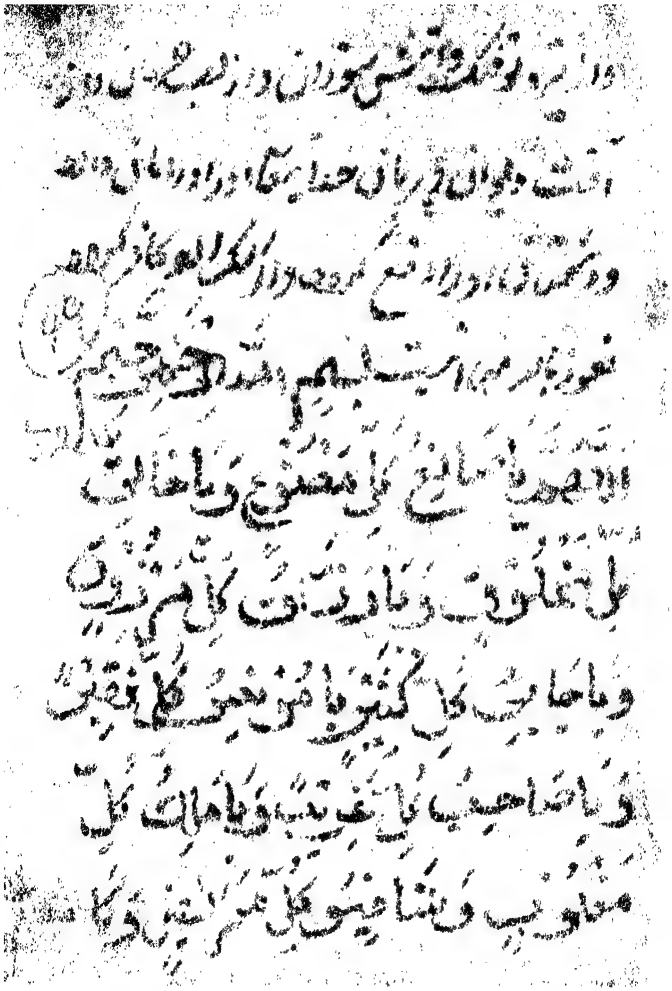

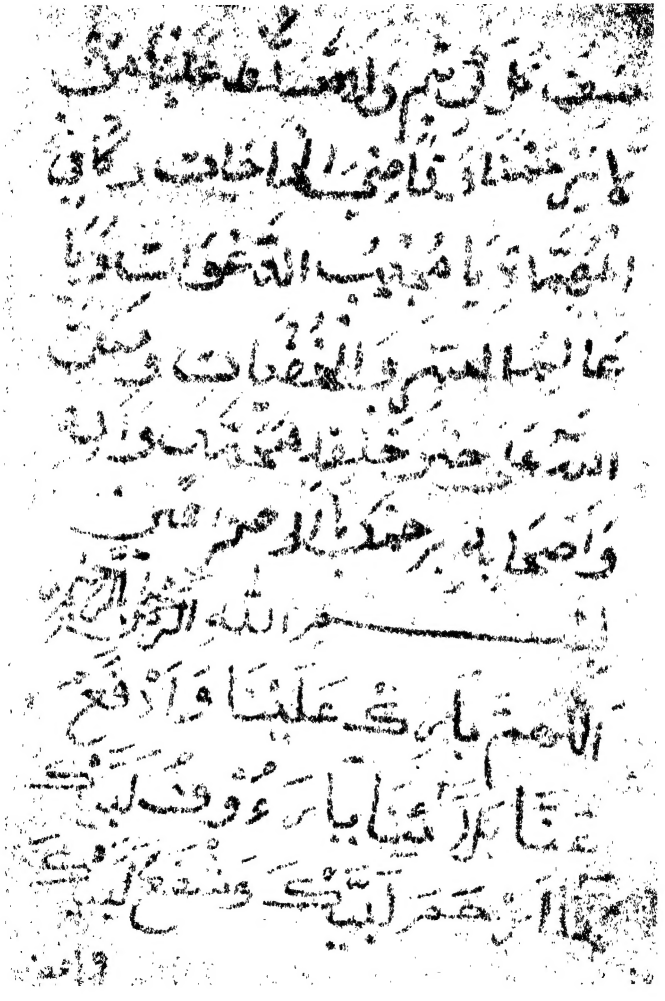

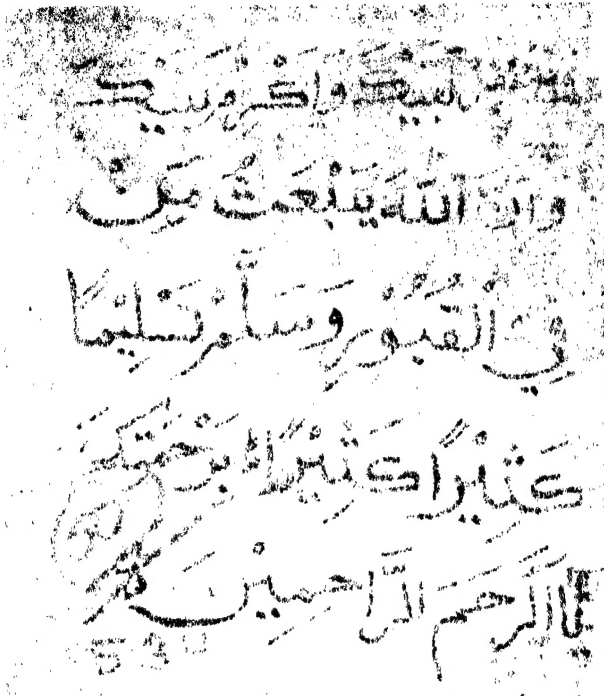
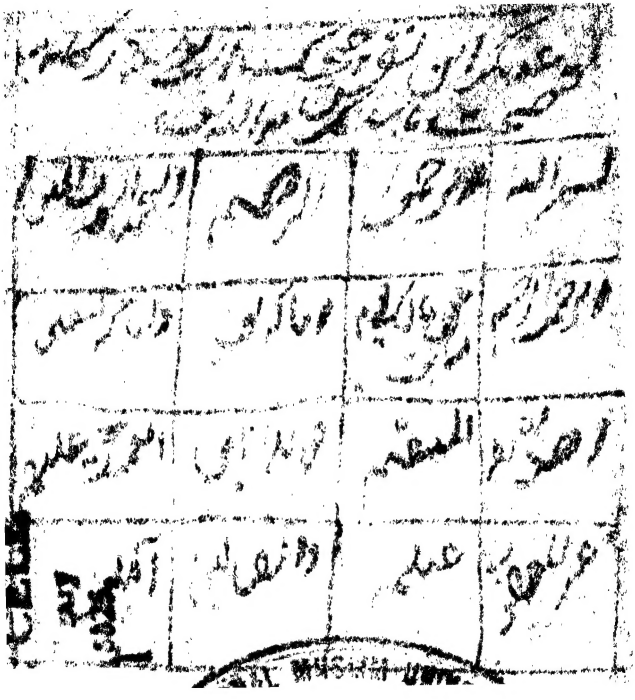
ARCHIVAL CELL
Zakir Hussain Library
JMI, New Delhi-110025.
MANUSCRIPT